本報覺悟欄九年七月份起發售彙刊現十一年一月份已釘成 每冊銀三角 九年七八九十十一及十年一月均已售完

民國日報

中華民國十一年三月十四日（即舊歷二月十六日）（星期二）

THE REPUBLICAN DAILY NEWS

電話四千八百十六號

第二千一百九十四號

今日四張售大洋三分

定報章程 全年九元，半年五元，三個月三元；歐美各埠全年十六元，半年九元；以上均照大洋計算，寄費在內；郵票九五折計算。

廣告刊例 特等新聞，端五行起碼，每日每行三角；頭等二行起碼，每日每行大洋一元；後幅三行起碼，每行五角；短行每字六釐，英寸二方寸起碼，每寸每日二角五分。

本報開設在上海河南路第十二號、十三號（三茅閣橋北首）

本報六週紀念冊，並不零售。凡在本年三月以前直接來館定閱本報半年以上者，仍一律送閱。

中華民國各團體會議開成立會啟事

會定於本月十五日午後二時在上海貴州路逢吉里一百四十五號行開會式，望已報到之團體代表準時出席，已加入之各團體代表從速來滬。其因交通梗阻各省區蒙古青海西藏及海外華僑留學生各團體之關係未經推舉代表之團體，更望從速推舉代表，共策進行，以期匯集衆意，貫澈改革內政實行民治之宗旨。謹此奉聞，統維垂察。中華民國各團體會議籌備處啟

婦女職業問題

易家鉞著 陳顧遠著 實售二角五分

是書注重現代婦女的實際生活，並加以調查，俾由根本改良，因之婦女漸有起發職業之興味，實為研究女子職業問題者不可不讀之書也。

要目

▲問題的由來 ▲悲劇之誕生 ▲相反的兩說 ▲階級的打破 ▲女權與母權 ▲母性與職業 ▲個人的勞見 ▲治標與治本 ▲自然的趨勢 ▲問題的總結

孟子政治哲學

實售二角

內容

▲第一 孟子傳略 ▲第二 孟子的時代 ▲第三 民貴主義 ▲第四 心治主義 ▲第五 行仁政的方針 ▲第六 行仁政的條目 ▲第七 「定於一」和「一治一亂」 ▲第八 餘論

●外埠另加寄費一成●

上海四馬路 泰東圖書局發行 各省各大書局代售

冬夜

看啊，看精鍊的詞句和音律

看啊，看多方面的風格

看啊，看迫切的人的情感

俞平伯先生著 定價六角

有自序，有朱自清先生序，俞先生三年來的詩，都彙在這個集子裏。全集分四輯。

上海亞東圖書館發行 (13)

上海銀樓公所緊要廣告

同業牌號之店鋪或個人，及偽造圖印報告本公所稟請官廳獲案訊實者，本公所照例給予賞格洋一百圓。無論何人何時決不食言。近有一種小店貪改頭換尾張冠李戴希圖朦混，各界注意為禱。

逕啟者茲於月初查獲浦東新場鎮葉錦成小銀樓假冒本同行牌號，低金抵押，偽造本公所戳記圖章，恐非法行為，業經稟請官廳派人說項，方始了事，擬將該店主衷求至再，並挽人恐非事，以杜效尤。此種魚目混珠之事恐非葉錦成一家，各界受其欺朦者勢必多多，為此登報聲明，如有人能將假冒鋪名報明者，本公所定當酬謝。

神州信託公司公告

本公司股東協興順虞舜佐虞洽記趙林記等戶，曾將其所有股份為押款項下之補充擔保，現因該抵押品不足清償，特將前項股份扣抵，謹此公告。

清算人啟

上海華洋義賑會緊要啟事

敝會自官紳各界會同一體監視，尤為緊要，並不得假手個人設立機關（一）振務應不分畛域不分宗教不涉政治不受利用（二）振務前請款協濟或以工代賑或救濟婦孺，敝會自當竭力設法，派員精副各界熱心慈善之意，惟災重區廣，集款有限，雖有附加賑捐之款，撥由補助，然經費實屬不敷。敝會辦法旨大概奉告，仍祈各界亮察，至各災區各機關及各法團來函乞款，誠恐答復不遑，亦希鑒原，惠照為荷。

敝會去歲以江浙皖三省災情重大，繼續舉辦振務，當經各由華洋義振會（會以前）決其宗旨大別為二（一）振務由華洋義振會辦理，須華洋共同監視，除總會外各災區分行政機關各法團函電紛來，撥此春振吃緊，各災區行政機關亦一律補助，然經費支配已覺不敷，第一舉辦敝會如有振餘，亦自應撥助，並謹聲明。

上海美術專門學校續開研究科

本校為便一般有志研究書學者設西洋畫研究科，設各學科講座，延聘名師多人，定每日上午指導研究，下午自由研究，費每月五元，自登報日起至三月十五日截止，報名處上海西門方斜路本校第一院。

校長劉海粟啟

旅滬安徽公學招生

以滬上地位之重，皖人旅居之多，特籌經費創辦斯校，業經本省教育廳核准在案。一切籌備就緒，茲採取最新學制分中學、小學兩部，初級中學特設師範講習科及商業科，小學部分一二兩級，男女兼收，納費極廉，如有家貧無力有志向學者，本校尊義務酌予減免，各費詳章來校取閱或函索即寄。校址法租界打鐵浜黃河路一百三十號洋房，二十六開學。

校長李振亞啟

大正五年正月念三號第三種郵便物認可

河南路抛球場一百廿一號

以此自矯乎敢不精益求精格外克己以酬雅愛而堅信用乎 各界光顧一，歡迎

老幼不欺詭滑不幹

時和洋裝首飾老號主人謹啓

上海英租界河南路一百念一號

本號創設多年祇此一家並無分支別店亦向無派人在外兜售等事。所售鑽石翡翠珠寶飾品及大小金銀器血久為社會所歡迎。近年復發明自白金製作物美價廉無煩自船來品相比並其精緻品瑩足與船來品相比並，其幸各界稱許信用益彰，然本主人其敢

謀職業之利器

另設特別班限一月畢業

本社發明閉眼術，係先創設打字專科，已十五年，功課完備，教法精善，能閉目打字，三個月精熟，能用新新式機器五十餘種，故謀業輒得優勝，續昭著，隨時加教速記簿記，畢業後並能介紹生意，欲閱詳章來取，登報頌揚本社者不知凡幾，成績可為各打字社冠，一經來學，即虹口乍浦路聯安里振華學社啓

上海電報局廣告

江西蓮花縣於三月一日開局通報此啓

非世界基督教學生同盟徵文啓事

本同盟是為反對世界基督教學生同盟而組織的。現在擬收集反對世界基督教學生同盟的文字，印成小冊，以警覺國人。希望表同情於我們這種舉動的人，惠賜鴻篇，以成此舉。徵文期限本月十五日截止。再本同盟現已成立。通信處暫設法界蒲柏路四三九號張君代收。凡欲加入本同盟的團體或個人，請即通知該處可也。

交通部通告

查鐵路財產各房屋軌道地畝車輛船舶材料及證券等絲毫皆屬國帑，事關本部主管，除嚴令各路局自通告之日起嗣後非經本部核准不准擅自抵押售賣外，應再通告聲明，不論國內外何項機關有擅自以各路上項財產抵押售賣者，一概無效，政府決不承認，特此通告。

河南正券五大獎捷報

頭獎一萬三千三百八十二號 甯波協利源經售

二獎一萬九千一百七十號 湖州萬利源經售

三獎二萬三千一百四〇號 漢口振華公

四獎一萬九千七百八十一號 南昌福順祥經售 又三萬四千三百五十一號 本埠大發祥經售

五獎七千一百四十二號 杭州義利源經售 又二萬二千四百七十六號 杭州仁裕經售

慈善救濟副券後天開獎

大英牌香烟

最盛行之香烟

永泰和烟行總理

[illegible]醫生

電話中央四千七百另四號

診所上海法界霞飛路即嵩山路巡捕房西首隔壁一百六十五號

上海香港馬玉山糖果餅乾有限公司增招新股

如欲認股者請至南京路東首三十七號本公司取閱章程爲荷

印刷界公鑒

本館自製各種印刷用品不獨售價低廉出貨迅速卽製造之精美亦足與外洋來貨並駕齊驅久承印刷界推許現在印刷事業日益發達本館復力求進步期副惠顧諸君之雅意玆將各種出品略陳於下

中文鉛字 ▲大小共七號

西文鉛字 ▲已出五百種

上列二種鉛字均從新式鑄字爐鑄出字體挺秀鉛料堅緻可耐久用且大小一律鑄出後自能平正光潔不煩人工磋磨故無參差不齊及破磨受損等病國內各地及外洋華僑所設之印刷局均樂於購用咸推爲最優之出品

花邊銅圖

凡印刷品之四周均宜裝以花邊又書報之首行及其空白處均宜裝以銅圖庶足動人審美之觀念使眼目爲之醒豁本館備有最新式花邊三百餘種銅圖四百種足供印刷家選用

印刷機器

現已出有三十餘種凡石印鉛印以及澆字裁紙切書釘書印卡片等等機器均由留學歐美技師悉心規仿研究改良製造並經本館試用純熟方行出售與尋常店家造出卽售者迥乎不同

上列各項出品大概均有現成製備以便隨時採購並另印樣本以便索閱此外一切印刷用品本館亦無不具備倘承惠顧無任歡迎

上海寶山路

商務印書館印刷所啓

中華民國國語研究會出版

國語月刊

第一期 已經出版了！

宗旨：一來宣傳關於國語的著述，二來備研究或教授者的參攷。

內容：約分三類，1,關於研究討論的。2,關於教授學習的。3,兒童文藝和平民文學。

出版期：每月二十日發行。

定價：每月一冊，每冊一角，半年六冊；五角五分，全年十二冊一元，郵費照加。

◎第一期要目◎

發刊詞……本會同人
國語的應用……蔡元培
國語神聖……王璞
我所希望的一件事……黎錦熙
整理漢字的意見……陸費逵
注音字母與現代國音……錢玄同
新式標點符號用法指南……馬國英
國語辨音實例……黎錦暉
國語遊戲……陸衣言
反對神話和民間故事和神仙故事作兒童基本讀物的理由……徐侍峯譯
兒童文學……黎明譯；傚非

◎告預第二期要目◎

改造中等學校的「國文科」要根本……黎錦熙
練習國語的心得……王璞
詞類問題的研究……郭後覺
初年級識字教學的要點……徐侍峯
三國六朝的平民文學……胡適
漢字音符存廢表……楊樹達
國音字母書法表……黎錦熙
注音講義……許潔元
國語文講義……馬國英
兒童文學……黎錦暉；傚非

定閱或零售 請與各省中華書局接洽 (壬21)

中華書局 白話詩 古詩

本局選輯唐宋詩五絕七絕古體之近白話體者各輯百首語句明白淺顯學無論學新詩舊詩得此研究自易精工書目列下

白話唐人七絕百首 全一冊 二角半
白話宋詩七絕百首 全一冊 二角
白話唐宋人古體詩百首 全一冊 三角
白話唐詩五絕百首 全一冊 一角
白話宋詩五絕百首 全一冊 二角

詩 第一期 一冊一角

這本月刊是中國新詩社出版的作新詩運動的內容有創作的詩，譯的詩，著名詩人的評傳，以及關於詩的論文種種。見於第一期的有俞平伯劉復朱自清周作人郭紹虞沈雁冰諸君的作品。(壬24)

言論

●孫總統最近宣言

遠道傳聞，大總統對於奉直衝突事，發表了一篇宣言。全文雖還沒有遞到，大意已經在今天報上發表了。

宣言底大意，聲明北伐並不因奉直有代表在粵不積極進行，尤其重要的話，是——

「以國家爲重者爲國友，爭私人權利者爲國仇，從前交換勾結之習，皆認國家在後，私人在前，長此相沿，何以對國家人民，亦不必多此用兵一舉，故西南決不苟且結合，致蹈從前覆轍，……」——

的幾句，已經把總統前後大公無私的懷抱，全部披露在國民眼前了。

在這幾句話裏，孫總統似乎已承認了以前的錯悞，究竟以前的錯悞是誰的錯誤呢？西南幾次用兵，總有一種要求息事甯人的聲浪，接踵而起，澈底解決的旗幟，每見在這聲浪中卸了下來，在這一起一下中，原來站在西南方面的人，也有和別人因私利而交換勾結的，但孫總統與他底同志，却是進則革命，退則亡命，沒有變過。所以以前的錯誤，原不是孫總統底錯誤，現在孫總統却站出來承認了，這是何等大度的事。

可是，我知道，必定又有人愁着說：以這般不肯交換勾結，北伐何時得了，這不是又和人民作對嗎；如果怕被人這樣批評，苟且求事速了，必定又有人冷笑着說：勾結軍伐的北伐，斷不是正義的北伐；不講理，不負責任，不計遠大，不管眞好歹，好發評裁傾陷的批評，這種惡習，已深中於一部分人心，凡是赤心來担任國事的，到處要担不是，這是何等可嘆歎的事。

然而有沒有決心解決國是的人，令被糊塗批評嚇退，有決心的，既受了正義的洗禮，只知國，不知己，成敗生死且不問，糊塗批評那裏支配得良心，凡是有良心的，知有國的，大家該贊助孫總統這次大公無私的北伐。(湘君)

本社專電

廣州

●陳總司令通令粵桂奉海陸軍大元帥命。出師北伐。沿途地方長官協力妥籌供給。

●川代表郭文欽黃汝鑑徐正燮抵粵。日內赴桂。

●議員李執中等電大總統。請宣告以後大軍勘定省分實行軍民分治。

●韓鳳樓奉吳佩孚命。由港赴滇。謀亂。政府電顧(品珍)金(漢鼎)緝拿。

●金漢鼎支(四日)電請總統飭各軍會剿唐(蓂賡)。

●在粵滇人電總統。請任黃毓成滇省長。免羅佩金竊據。(十三日)

北京

●梁(士詒)再續假二十日。係從十三日起。

●鮑貴卿電。改今日(十三)由奉啓程。

●奉軍索列車二百輛。爲撤兵用。

●在湘直軍有撤駐豫境說。吳佩孚確仍汲汲備奉。

●張弧已赴奉。尙未回。

●吳佩孚蒸電。由徐府勸發。敷衍張(作霖)面子。但吳仍斥梁(士詒)賣國。預料張再詰索佐證。

●財部舞弊案。徐不批。董亦未催。改由法院開始偵查。必以無證據免訴結局。

●大中銀行被警廳查封。

●盧學溥辭職。未准。給假十日。

●外部派唐在章等赴靑島調查。備接收。

●毅軍分由米振標常德盛統率。(十三日)

●李鼎新呈徐。請飭鹽署將允撥海軍之五十萬。每月由署交部轉發。

●錢能訓江朝宗呈徐。籌資設糧食救濟會。在四城設局平糶。(十二日)

外電

▲甘地從歌頌聲中入獄

▲最後之言爲力行勿懈四字

路透社十二日阿麥台巴德電 警務長海萊氏乘車赴甘地之學院，拘捕甘地時，在阿麥台巴德附近，路遇著名孟買商人國民黨領袖班克爾氏，海萊卽拘之同行，午前十時半抵學院，院內人多已散去，但不久警隊行於甘地住宅之前，高唱聖歌，祈天降福，並稱頌甘地，海萊當將甘地及其妻與班克爾押往監獄，甘地最後之言，爲「力行勿懈」四字，並勸愛印度者在印度各處仍守和平，夜半，海萊往各報館搜查，檢獲去今兩年甘地致少年印度報之文稿數篇，聞將以此爲起訴之根據。

路透社十二日德里電 甘地被拘後之印人輿論，可於印人馬來利雅氏之言論見之，馬稱印度當道之拘捕甘地，乃一大錯，

▲南斐罷工激戰未已

▲工人燒屋報復飛機擲彈

▲死傷甚衆政府調集大軍

▲斯末資將軍脫險抵戰逼

路透社十二日泊里士里亞電 昨日區公報稱「日間朗特戰事頗烈，罷工者在皮諾尼及波克斯堡燒屋甚形活動，顯係報復飛機之拋擲炸彈，蓋罷工者兩圍曾爲飛機加以重創，死傷頗多，帝國輕騎攻隊爲罷工者擊，但力戰以敗之，俘罷工者十六名，」公報又稱政府現已調集大軍，

路透社十二日約翰萊斯堡電 軍隊在白里克斯登區俘罷工者一千五百名，該區已告肅清，罷工者於戰鬥時死傷甚衆，

路透社十三日約翰萊斯堡電 斯末資將軍已抵此，控制大局，途中險遭不測，蓋有鎗彈一枚中其所乘之摩托車也，農民等現應政府之募，頗形踴躍，

路透社十三日泊里士里亞電 政府軍現正掃蕩各方面，征剿叛民之戰事，進行頗形順利，飛機昨日以糧食等品接濟被圍之警隊，且以炸彈猛轟白里克斯登區之革命黨，

路透社十三日約翰萊斯堡電 斯末資將軍發表關於朗特時局之文告，謂此次革命運動，乃極端亂民欲利用礦區罷工，傳播產業革命主義，軍事現局已有把握，忠誠之公民剋方力助政府，不久當可恢復和平狀況，維持華特斯倫外之勞工甚衆，不肯加入總罷工，斐人始終忍受暴行，

▲俄人憤經濟會議延期

華俄社十日莫斯科電 蘇維埃俄羅斯革命軍自治會會長托羅斯基，日前向蘇維埃陸軍及艦隊發表命令如下，『熱那亞會議延期矣，蘇維埃陸軍及艦隊已極其全力注意於關係熱那亞會議之各項初步交涉，在軍隊內外之工人農民，亦以爲在熱那亞當能與各資本主義國訂立實際條約，使俄國邊境得免危險，俄國人民得盡全力從事於和平建設之工作，更有甚者，卽全國人民及軍隊皆切望因此可以裁減一軍，令年長之兵士退伍，不意所期望者突遭協約各國政府之打擊，發起召集此次會議之政府，今已明白表示其取銷之意矣，同時，世界各地之白黨，又有開始活動之消息見告，彼等現正討論侵犯俄土地，炸燬俄軍庫，戕害俄領袖之方法，蘇維埃外交團已極其全力於此次大會之召集，希望訂立實際條約，而得實行國內減少軍備之計劃，乃就近日協約國所提出之條件以觀，則吾人斷不可相信吾國邊境卽眞能免有危險，凡汝海陸軍人當洞悉目前國際之情形，軍事委員會及司令部當盡力從事於軍事上之預備，蘇維埃聯邦國之眞正獨立及社會建設之不被侵犯，全賴蘇維埃海陸軍人之覺悟與團結力也，』

▲英國機匠停工之形勢

▲北愛爾蘭機匠罷工援助

路透社十二日倫敦電 機匠爭端，由工作逾時之問題而起，機匠聯合總會稱，依照一九二〇年九月間合同，機匠應有權參加決定工作逾時之辦法，逾時問題，與機匠聯合會甚有關係，以現有失業機匠爲數甚多故也，僱主方面則主張令機匠作逾時之工作時，僱主有完全自行酌定之權，聯合會之要求，直干涉管理權，機械業應否依照過激主義，抑依照私人營業基礎而經營之，此乃所爭之點云，

路透社十三倫敦電 北愛爾蘭省城貝爾法斯之機 公會會員已決定罷工，以爲英倫機 之聲援，共牽涉二千人，

▲印人惋惜孟太格辭職

路透社十二日孟買電 印人聞孟太格辭職，大爲訝異，視爲意料所不及，一般不合作派與穩健派，皆以孟氏去職爲惜，而極端派則以爲印度事務大臣一席，將屬諸守舊派政治家，並謂孟氏爲英政府仇土政策之犧牲，英印各報雖稱述孟太格宗旨堅定，然謂印度不致因其辭職而受影響，

路透社十二日德里電 印度立法議會回教議員二十人聯名電致英相喬治，抗議英政府關於孟太格辭職之可憾舉動，謂孟氏爲仇土主張之犧牲，又謂印政府近日公布之文，不過載列回教徒最小限度之要求，

路透社十二日喀爾喀特電 孟加拉立法會昨日集議時，印人議員除七人外，皆離席出會，因議員要求休會，藉以表示惋惜孟太格辭職之意，但議長不允，故議員紛紛離位而去，

路透社十二日阿格拉電 印度總督里定爵士昨在此間演說，表示其個人對於孟太格辭職之惋惜意思，並稱譽孟太格忠於印度事務，里定爵士力闢英政府與印政府對於應付不合作潮流政見各異之謠言，

▲日相宴請歸國代表

東方社十三日東京電 十二日晚高橋首相在邸宴請加藤埴原兩全權及他隨員二十四名，各國務大臣各外交調查會會員等皆陪席，高橋演說大致如下，日本帝國在華府會議之地位，最爲重大，所有討論之題目，槪於帝國利害有直接之關係，故折衝應付，實非容易，而諸君竟能隱忍自重，始終不誤機宜，兼顧國威之發揚與會議之成功，而卒達目的，此政府所甚滿意者也，第一，帝國之外交政策，雖以平和協調爲第一要義，但歷來往往招致他國之誤解，而尤以在中國及西伯利亞方

面之帝國行動爲更著、亦有對於在太平洋方面、我國民之平和的發展而抱憂疑者、在美國澳洲方面時聞排日之聲、實頗遺憾、然華府會議之結果、帝國眞意爲世界各國人民所諒解、我國在國際間之信用資望、遂大爲增高、今日爲中外所共認矣、第二、太平洋方面、今日列强之勢力互相接觸、爲人類未來之活動舞台、乃天下耳目集中之所、此次以確保此方面平和之目的、締結日英美法四國條約、使諸國向來之邦交更形親密、且對於其他善鄰諸國亦使之安堵、洵可謂開國際協定之新面目、第三、制限軍備問題、乃從來各國政治家屢試而無成之大事業、今幸賴美國國務長官之卓識英斷與各國委員之誠意協力而成此海軍條約、藉以抑止軍競爭、且限制太平洋之防備、以減輕各國國民之負担與威脅、實可謂人類之福音、帝國政府切望本條約之迅速實施、並非最近之將來、對於限軍備之大事業、更進一步、以待幸福時代之來、至於陸軍制限問題、雖未有具體的結果、然不遠將特開國際會議、以討論協定適應新時代要求之法規、此又不可藐視之大光明也、回顧帝國之地位、則除過去二十年間已有同盟關係之日英 交仍然保持、又解釋英國一部分人士所抱之誤解、對於日美 交之增進、更有多大之貢獻、至中國問題、則帝國與各國共表甚深之同情於中國、爲謀中國平和的進步起見、不惜努力協助、今已成立諸般之條約及決議、誠堪欣快者也、惟觀中國之現狀、政局愈覺紛糾、實屬遺憾之至、而帝國處於其間、則惟知從旣定之方針、關於如此混沌之中國內政、決不對於何黨派或個人有所干涉、惟尊重華府會議之精神、以誠意援助中國國民之醒覺向上、以增進其福利而已

▲正金銀行新選總裁

路透社十二日東京電　正金銀行前上海行長兒玉氏現被舉爲該銀行總裁、前紐約行長一宮氏被舉爲副總裁、

▲波蘭新內閣成立

路透社十二日巴黎電　華沙消息稱、波尼柯夫斯基氏已組成波蘭新內閣、

要聞

●海員工潮解決實錄

（廣州特約通信員 璣石）

▲各方面力任調停之經過
▲港政府與船東業已覺悟
▲海員大集合之決議案
▲六十三日之堅毅果敢
▲勞資戰爭史中之史材

香港海員罷工解決情形、疊誌本報專電、惟其經過種種困難、實我國勞資戰爭史中之一重大而有價値之事實、蓋自七十餘工團同盟罷工、港政府已有充分之覺悟、由沙面英領電廣州交涉員、希望海員舉代表與船東直接談判、並有省政府及商聯會居中調解、經海員方面之同意、於是商聯海員諸代表赴港、幾度磋商、結果海員所提之九條、完全由港政府船東同意、六日代表返省、在廣西會館開海員全體大會、經陳省長之訓勵、表決陸續回港上工、此事自一月十三起至三月六日止、計勞資戰爭六十三天之久、海員之堅毅、有足多者、茲依次列載之、

自前月二十八日海員工潮、已達極高度、於是遂有沙面英領事晋謁陳省長請求調停了事、遂有商會聯合會派代表五人、赴港帮助調停之事、遂有美領事代表及美國自告而參預調之事、於是一般社會企望此次工潮旦夕解決之心益熱、昨日是星期日、廣州市照例一日無報紙、記者行經財政廳前之互助社、（卽海員罷工辦事處）望見二樓（該社設有二樓）闃無一人、而街前爆竹紙盈寸、以爲此必工潮解決、而後海員鳴砲誌喜也、詢又晤稍知個中消息之友人、據謂大約雙方當事人及調停人、在港磋商條件、大體成立、但海員方面尙未接到赴港代表之電報云、

前晚（四日晚）省署接到英領事由港來電、謂海員所提九條、一恢復海員工會會址、二照船東前允加之薪金數、每款再加百之五、三罷工海員復職後、平等待遇、四罷工海員於罷工期內、照常支薪、五已開行之船返港後、仍復用罷工海員、該船未返港時、該罷工海員准支半薪、六罷工海員海員公會辦事人、不得因此罷工事遞解出境、七此後各船東僱用海員、須與工會接洽藉除向日辦館刻卬積弊、（餘八九欵不重要故略）現船東方面已答允照辦、並商定准於七號（星期二）一律開工云云、同時商會聯會全代表陳遠峰劉照多日議案、全部解決云云、惟海員方面、昨日（五日）尙未接到確訊、必俟全權代表翟漢奇等返省報告一切談判經過情形、然後始能證實云、

香港官兵傷斃工人、確有其事、據最近査得受重傷者爲梁全英、鄧燊、劉全發、（西餐工人）周炳、（沙籐平樂工人）朱耀南、（洋行）梁久、（檳香山千益堂）譚樹標、（西廚）吳發潘國恩、（海陸羣益工人）等九人、受傷身死者、張彥群、（崇正工會）張恩留、劉茂、（西餐工人）等三人、聞死者尙待驗屍未殮、傷者均送油麻地廣華醫院治療、此事傳到省城、各工團甚爲憤激、卽一般社會亦以爲英政府此種舉動、甚非現在文明世界所應有　同時省署接到此項消息、深恐惹起意外之變、當出一急切之佈告云、「省長示、爲曉諭事、照得英兵鎗斃我國工人一案、本省長聞報經卽電飭寶安縣長、深訓警察區長、査明死若傷者姓名、刻日馳報、俾向英政府提出交涉在案、爲此曉諭各工人知悉、須知交涉英兵鎗斃我國工人、本省長完全負責、向英國嚴重交涉、我工人須知居留本省之西人、係在我國法律保護之下、且與此案完全無關、我工人萬不可加以仇視別生事端……』故日來廣州工界情態、尙稱靜謐云、

據昨日下午、海員方面傳來香港確定消息、謂所提出九款中之第三第八第九各欵、船東方面尙未全數應允、故工潮仍未完全解決、是以海案方面昨日尙由罷工總會、發出佈告、有非有總辦事處正式傳單各工人不得私行搭車赴港等語、惟此三款、在九條中不占重要、故或不至牽動全部、以至稽延解決時期也、

●北伐軍開拔入湘

▲粵贛軍已抵湘境
▲滇黔軍取道湘西

桂林通訊云、自大總統有廿七日誓師北伐後、各部軍隊均已準備出發、聞贛軍經有一部開抵全州、謝文炳所部粵軍、亦已出發、不日將抵湘境、其餘中央直轄之滇黔軍隊、亦已預備本月抄、卽行開拔、黔軍第三混成旅長吳傳心、早經將部隊全部開抵長安、聞許軍長崇智　不日亦將借關國雄所部、開赴湘境、並擬在衡州特設粵軍司令部、以便指揮入湘各部、現經派員由桂赴湘、與趙恆惕接洽一切、至滇黔兩省軍隊、黔軍司令盧燾、已遣先遣軍一旅、開抵銅仁、一俟大總統有令、卽取道麻陽向湘省鳳凰廳進發、與粵軍會合於長林之間、顧品珍所部計已由滇過黔、不日將抵黔境、粵軍第一路司令黃大偉、奉大總統電令着將所部開赴桂一節、茲據該部傳出消息、該部係於二月二十日開始移動、其第一批約三營、內附砲兵連全數、抵梧後、卽暫行留駐、待命出發、已派司令部參謀張言番先來梧州、組織行營、並覓定各營駐兵地點、計二月內當可完全開拔淸楚、黃司令已於前數日由邕起程、抵梧後、或須往粵面謁張總司令、然後再赴梧州、取道出發云、

桂林通訊云、各路北伐大軍、自雲集桂林、節經陸續開拔赴湘、但聞擬定係分期出發、其前鋒各隊連日已次第向湘進發者、爲第一期、其第二期各軍、則俟動員令下、前鋒各隊、直搗長岳、卽繼續進發、至第三期各軍、卽隨大總統前進云（四日）

●徐世昌之新詭謀

▲要非法國會早出娘胎
▲好乘機再利用一次

北京函云、徐世昌造成政治上種種罪惡、陷民國於不能統一之境、挑撥政潮、排甲倒乙、無一非謀私人權利鞏固、自二月間有電（二十五日）發表後、一篇不知所云之鬼話、直奉均置之不理、目下北方政局旣死且殭、彼又發通電、其意不過促成非法國會、俾可多一利用之機關、辭職云云、彼之口與心、固早已脫離關係、原電錄左、詭謀如何、國人幸起而明辨之、

國會乃立國三權之一、第三屆選舉、屢經催促、迄未完竣、以致行政失其監督、法律無所取決、根本大法、亦復無從制定、百凡政務、皆不能卽時進行、所關誠非細也、惟本大總統（？）之所爲切望者、尤有關於國家根本之大計、大總統任期以五年爲限、本大總統（？）任職已逾三年、所餘僅二年有半矣、日月不居、轉瞬卽屆、依法退職、不容猶豫、國會選舉、倘能卽時趕辦、爲時雖促、尙可不誤總統選舉之期、若長此遷延、屆期必無從着手、國家重任、將至無所付託、本大總統（？）忍辱負重、日思退休、決不能違背法律、少爲留戀、彼時國內之擾攘、旣屬可慮、國際之地位、尤恐動搖、危險情狀、曾復忍言、每一念之、不寒而慄、本大總統（？）惟希望依照法律手續、得有繼任之人、以維繫大局、使國家根本不動、保留他日發展地步、區區此心、懷之已久、茲特明白揭示、以期共喩、我內外文武同僚、皆爲國家服務、爲國民所借重之人、賢達公忠、亮亦早見及此、憂時愛國、各有卓識、此次國會選舉、乃全國所託命者、應如何統籌迅舉、尅日觀成之處、端賴羣謀、早綏國本、本大總統（？）跂予望之　十二日

●香港英兵槍殺華人交涉

▲省垣市民大會
▲陳省長之抗議
▲英領負責之言

粵函云、三號下午旅省中華罷工工團全體因港政府槍斃華人案、假東園戶前曠地、開臨時國民大會、各罷工工團赴會者、計有香港工親愛工團等全數約四千餘人、首由該工團辦事人某君宣布開會理由、備述港政府之無理戒嚴、種種不合、並有槍殺華人情事、尤爲萬國公法所不許、吾人應一致對待、以顧國體、而爭人格等語、是時全場男女均免冠肅立、聽者動容、繼由香港代表洪濤飛宣布此次海員及香港各工團罷工之理由、並歷述政府對待華人及工會代表之種種經過情形、衆皆憤激、再次由謝英伯力發揮勞工之神聖、港政府之無理、務望吾人堅持到底、以流血爲後盾、皆大犧牲、以挽回我同胞我工界之人格、務以達勝利而後已、隨卽全隊推列往總統府請願、魚貫而行、旌旗招展、及至公府、請見伍代總統、伍派外部林司長子峰鄭祕書道實出見、大會代表將港政府禁止華人出入、阻截交通、槍斃華人之野蠻舉動、請政府向港據理交涉、以維主權、而重國體、當由林鄭二人答稱、政府對於本國人民損失、無不盡力、惟此事乃屬省政府職權範圍、應由省當局辦理、而政府亦必爲省當局後盾、故宜先向省當局陳說等語、衆聞言、遂全隊改赴省署請願、衆陳述後、更請省長向港督交涉、限期廿四點鐘內恢復省港交通、否則香港各工團決不受調處復業、陳省長及古政務廳長、均對衆人再三安慰、謂政府對於人民損失、必極力保護、如我國人有被傷斃事件、當必據理交涉、請各人少安毋躁、政府自有主意、并卽命李交涉員向港督提出交涉云、

六日下午三時、英領事親到省署、與陳省長當面交涉、斯日談話計有二句餘鐘之久、當時省長對英領事謂此次海員工潮、實係船東與海員雙方面之事、中英政府均立於調人地位、應協力設法令雙方早日和解、乃係正當辦法、詎港政府竟有禁止華人出口之令、并視若交戰時期一般、由是港中華人、大起恐慌、故紛紛離港、並港兵復有槍斃吾華人之法外事發生、致多一番之交涉、實出吾人意料之外、英領事答謂、此次英兵槍斃華人、實係出於悟會、至禁止華人出口、亦係維持當時秩序之計云、後省長又謂此次被英兵槍斃之華人三名、須由英政府從優賠償撫卹、至傷者九名、亦須要英政府設法醫愈、如有因傷斃命者、亦要依照以上三名一樣賠償、至槍斃華人之英兵五名、及副隊官一名、必由英政府依法嚴行査辦、英領事對於省長所提出辦法、已答允電港督依照辦理、下午四時、英領事到交涉署拜訪、李交涉員卽偕其入謁省長、陳省長卽向之提及此事、歷言英兵傷殘人命之無理、英領對於此事甚爲道歉、謂所傷斃人命、應當賠償損失、至行兇之官長及警兵、亦當依法査明究辦、以慰死者等語、省長以英領深明事理、頗爲滿意、謂貴國能如此辦理、則中英交誼必日篤善云、乃握手而別、（八日）

●孫總統制止唐繼堯回滇

唐寘賡回滇事證實後、大總統卽電滇黔桂三省長官嚴行制止、已見前日各報專電、茲探得大總統漾電令三省長官制止唐氏回滇全文云、萬急、南寧馬省長、都安劉師長、雲南省議會、顧總司令、金代總司令、劉省長、貴州省議會、盧總司令、兼代省長鑒、迭據雲南省議會三迤總會教育會總商會農會貴州省議會電請制止唐繼堯回滇、頃又據滇黔軍將領朱培德谷正倫等籲懇卜令討伐唐繼堯各等情、本大總統初以唐繼堯數載以來、頗知大義、乙卯丁巳兩役、不無勞勛、當此大軍北伐之時、西南省一致討賊、唐繼堯身雖在野、自當以其力所能及者、爲國馳驅、自希圖回滇之事發生、本大總統蓋深惜其爲奸人所惑、思有以啓其悔禍之機、故於滇黔議會及各公團先後電呈、均置未答、本大總統之優容如此者、無非爲國家惜有功也、旋聞唐繼堯行抵柳州、擅設總司令部、私自委任各軍長、近更調還軍隊、自由行動、假名籌備北伐、實冀反戈回滇、茲得確訊、唐繼堯已率隊取道河池、向東蘭鳳山一帶前進、顯係違抗命令、不顧大局、若不迅予制止、勢將妨碍北伐之進行、而擾亂地方、爲害何極、着令各該省長總司令等迅卽嚴行制止唐繼堯前進、毋任其以一己權利之私、爲西南大局之梗、切切此令、大總統漾印、

（二月十三日）

●九六債票有了着落

至査賬與九六公債之前途、是否有多幾之關係、今已疑問叢多、而一說董康自己之聲明、已認此筆公債是兩事、而同時據一種確實消息、謂此筆公債、某當局亦志在必行、惟其前途之辯與不辯、殊未敢必也、北京銀行界近且又接洛陽方面一電、勸勿受九六公債、銀行界對此已有一度之集議、將來財長勿論易爲何人、是否反對者卽轉而贊成之、此亦極可探索者、至九六公債已發未發之額數及其着落、則有如下之調査、

（一）總額九千六百萬、原議於票子未印就時、先印同額之預約券、嗣償債委員會成立、故財長將預約問題打消、趕印本票、（二）財部發出七百六十萬、分配各機關、因在京難得善價、故派陳肇沂運滬、現已運回大半、（三）銀行公會封存四千四百萬、又二百萬、又一百六十五萬、共四千七百六十五萬（四）財政部印刷局尙存三千七百票、（五）交上海中國銀行二百七十五萬、尙有一百萬在陳肇沂手、昨聞亦已交付上海中行矣、

以上共計九千六百萬、昨日財政部准張作霖之電請將原定債票七百六十萬撥充政費項下、撥付淸史館十五萬、此與銀行公會保管之公債、並無關係、又據銀行家消息云、現在北京市、共流用此項公債、在五百萬以內、初發出時、價在六五以上、至前日、則跌破四折云、（十二日）

時評　一

●徐世昌如何交代

「樹高千丈，葉落歸根，」無論那顆樹是成材的，與不成材的，都是一樣。

徐世昌是安福國會生出來的，血統上明明白白，離開不了。他不在前年直皖私鬥之後，跟了他的父母俱亡，到現在另認雙親，想要在新的去成立的非法國會辭職，這是徐世昌自亂血統，也是徐世昌的不孝。

利用此方攻倒彼方；利直制奉；利粱攻靳；利奧攻粱；利董康攻張弧，最末一着，便以『辭職』嚇人。果然糊裏糊塗一走，倒也罷了；偏要含羞忍辱，侈言法律，他也不自己摸一摸是誰養出來的？血輪裏含着什麼成分？有人說：他那裏肯走，不過妄想新的非法國會成立，好把猪仔議員收買一下，再進一次，非死不要新華宮，以哀瑪做榜樣。

總而言之，徐世昌辭職，必須把安福國會復活起來，纔有交代。否則不告而去，縱然有處可辭，辭而能走，也是自亂血統、安福國會也再要聲討他的。

海波藥

海波藥係於西歷一八七零年美國化學博士司坎藍先生所發明其原質係海草中之一種專能清潔血液掃除蘊毒自海波藥發明之後凡患瘡毒各症服之痊癒者不可勝計

敝藥房得此方後卽請醫藥專家悉心研究知此藥療治外症確有功效因遵照原方愼選藥村製成海波藥以供病家應用

是藥性質和平功效安速專治一切花柳毒症新舊蘊毒如筋骨酸痛膿瘡潰爛或下疳橫痃魚口便毒以及各種疥癩疔瘡金錢惡癬皮膚濕爛諸瘡兼治婦女月經不調赤白帶下子宮內爛等症一經服後立能全癒

每瓶大洋一元

上海四馬路棋盤街轉角

五洲大藥房謹啓

敝藥房尙有各種外科靈藥分列如後

▲沙士擺禮藥　每瓶七角半
▲下疳消毒藥　每瓶三角
▲花柳掃毒藥　每瓶八角
▲神效白濁藥　大瓶六角　小瓶三角半
▲內消瘰癧藥　大瓶七角　小瓶四角
▲瘰癧外搽藥　大瓶三角　小瓶二角
▲無名腫毒藥　大瓶五角　小瓶二角半
▲立馬回疔藥　每瓶三角

中華全國工商協會國貨廣告欄

此處廣告係由黃君健仕主其事各地報館願贈登或提倡者計君後向洽接就擬稿件再行賜登經如允刊未任而者敝會登概特負責明地聲

會址 江西路五一號二樓 電話中央三九八四

著名國貨三角牌衛生軟毛巾

三角牌毛巾產生於中華民國四年 三角牌毛巾行銷遍中國 三角牌毛巾不但行銷海內其聲名遠播香港南洋 三角牌毛巾設樣子間於四川路橋北堍陳列樣子有四百餘種祈請惠臨採購

上海達豐染織公司 首創著名機器染織工廠 仿造各種洋貨疋頭 精染各色絲光紗綫 批發所英界天津路長鑫里 電話經理室中央二六一一 批發所中央四三五一

用中製帽廠 熱錫商標國貨草帽 本外埠各洋廣貨號均有發售

愛用國貨 即自求多福 鈕扣 本廠出品多福牌鈕扣已蒙各地廣行銷 即自求多福之義 康腦脫路六百三十號門牌 電話西二六八號

勝德織造廠 本廠於民國三年成立 各部出品名目列下

錠織部 專製裙邊 絲邊 空花 彩邊 銀邊 山羊 獅球商標

梭織部 專製最新緞帶邊 花緞帶邊 紅旗白十字商標

針織部 專製彩色電光球邊 排鬚邊 紅旗白十字商標

軋機部 專製各種彩色緞色鉗扣 勝船來品

機械部 專製小型機器及調絲紗機 精巧堅固

廠設上海小沙渡路 電話西一四五四號

為最先仿製洋貨唯一工廠

法租界巨籟達路二一七號 振豐棉織廠 夏令出品 紅星牌汗衫褲 鐘牌 鷹牌 南洋各島(上)(市)預定大小 電話西一七八一號

中華製傘廠 出貨通告 本廠內部佈置已經齊全刻定陰歷二月內先行試機約三月初當能出貨先造中華陽傘趕應夏令旺市 以挽利權預計三四五六四個月可出女綢傘二萬柄布傘四萬柄花色完全式樣玲瓏製造精良定價低廉原為本廠抱定之宗旨惟開辦之初出貨有限提倡國貨諸莊號荷蒙錦尙望早臨接洽遲恐不及 應命因須待趕製逾額之後方能接手也如蒙惠顧請至上海英大馬路集益里八十六號本廠批發處 或法界南橋本廠營業科接洽均極歡迎本廠並爲貫徹章程(西)項辦法起見股款收據可作定洋五成計算併此附告統祈公鑒

三星註冊商標 三新精染織造廠 精製線呢 嗶嘰 鳳尾紗 蘇紗 花紗 錦格 線布 稅務處准免重征 廠設上海南市大東門書院場梢舊址公司

國貨絨線 協大工廠 開辦最早 絨線球目 鮮豔奪目 天鵝商標 不准假冒 部准免稅 國貨暢銷 如蒙賜顧 諸認商標 廠址上海美租界甘肅路 電話一七六七

華成廠 精印五彩洋鐵 製造各式罐盒 廠設上海英租界南成都路輔仁里南弄內 電話西一一四〇號

淨白紗帶 鐘荷商標 新民國開在上海虹口北西華德路和廠發行 中國織品所

中華工業廠 月娥牌 資本二十萬元 工人八百餘名 出品 月娥牌假紗邊 裙邊珠邊花邊 仿邊寶塔邊 彩邊二百餘種 廠址上海白利南路四百號 總批發處上海鉅康 註冊商標 電話西一六七〇

最著名國貨 飛鴻商標綢布陽傘 攜帶輕便 出門必備 各埠均有分售 上海石路豐泰發行 寧波粹成廠製造

華商鴻豐搪磁有限公司 三角商標 專製各種搪磁面盆杯碗等物 總發行所上海五馬路十九號

瑞泰製巾廠 雄鷄牌手帕 農商部註冊 沿途概免重征 楊樹浦黃浦碼頭對面

上海中華製巾廠 商部註冊 第一發明 手帕 腿帶 總發行所上海法租界 (電力機器) 興昌內 各埠均有分銷

上海愛國公司 註冊商標 各種織機圖 羊牌 五牌 正字地球牌 絲光絲襪 紗襪 大小毛巾 法租界紫來街 電話中央四三五五六

雁陽牌絲光綫球 絨線自我發明 純粹貨色 耐久 批發零售無不歡迎 如蒙預定貨物 諸先告明 禁止假冒 商標 經理北福建路申泰鴻

足安電機織襪廠 註冊商標 五星牌 地球牌 風船牌 雙十牌 各種絲光紗襪 東有恒路 電話北一五四三

華純織造廠 自製 寶塔牌 金鷹牌 牡丹牌 絲光襪 絲襪 紗襪 先施永安均有出售

振華油漆有限公司 飛虎牌 雙旗牌 上等油漆 中外行銷 發行所上海天潼路〇六一號 電話北一三六一

月裏嫦娥牌 潤髮香油 膠 各種日用品 上海永和實業公司製

上海閘北 恒隆 北梅園路 商部註冊 雙童牌 銅架鏡 請用國貨 四輪牌機械皮帶 工廠出品 沿途免稅 總發行所英租界長鑫里 電話中央四四四一

中華興記香皂廠 發行所二洋涇橋東林號製造廠虹口岳州路東 創辦於民國四年 商標 關金鱗 三童 花籃 黛玉葬花 招財 老虎 紅寶石 蜜蜂等牌 製法悉用最新式機器 成有益衛生 香味馥郁 裝潢美麗 添製今有香水 香粉 香精 花露 玫瑰 等各種上品香皂

農商部褒獎 無敵牌牙粉 各處洋廣貨號均有出售

消毒 葯水牙粉 中國化學工業社製 各埠洋廣貨舖大藥房均有出售

新發明 粹華藥水 專供中醫配方之用 凡上海方劑所需莫不俱備 服法簡便 功效宏速 設總發行所於上海南京路親仁里口P字六十一號

本館添招各地代派處啓事

醫生 時間 上午十時至十二時下午二時至五時逾時不候星期休息 醫例 門診一圓出診十圓

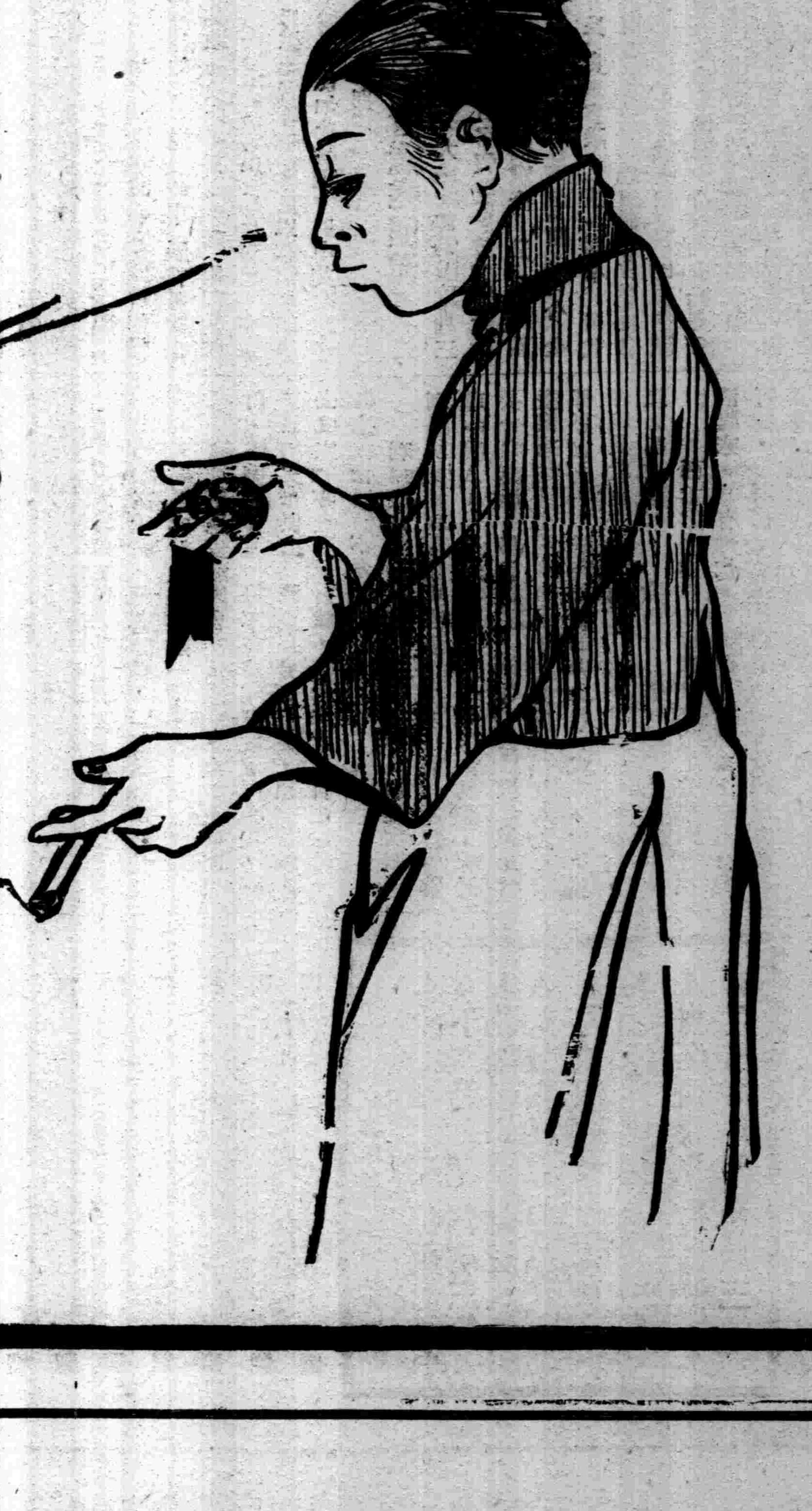

先生你歡喜金表嗎?

請你購吸金馬牌香煙,包你不久有一隻金表到手,人說馬到成功,這話是不錯的。

極品國貨 金馬牌香烟

每罐內均有獎券積存百張換金手表一隻五十張換金手表帶一條

中國南洋兄弟烟草公司啓

天蟾舞台

鳳記 賈勝公司

二月十六夜戲價目 包廂七角 特廳七角 頭等正廳三角 三層頭等二角 三層二等一角 電話三七〇二

六時准演

本 包公出世 二 狸猫換太子

各界早降

大舞台

二月十六夜 准演 文武 拳手 好戲 價目 特廂二元 特等八角 二廳四角 三層三角

王祥雲 沈韻秋 應月樵 張毓振 奎 于廷 趙 應 小 李瑞 孟 帆亭 璧如 雲 趙泉 賈 王佳楣 張桂芬 毛韻珂 小達 二 姚俊卿 劉慧琴 趙竹卿 子

飛叉陣 瓊林宴 寶蟾送酒 冀州城 賣油郎（全本唐皇遊地府）

共舞台

法界共舞台 男女合演 二月十六夜戲 電話三千五百十七號

竹翠茹 小月紅 小香紅 劉春泉 李寶龍貂 李桂芳 呂月來 曹寶義 謝水福 小月紅 薛銀麟 張文艷 呂小樵 林樹森 王榮森 苗勝春 馬春甫 林樹勛 王益芳 林樹棠

鈎金龜 李陵碑 貴妃醉酒 ▷貂蟬◁

新舞台

新舞台 二月十六夜戲價目 二等二角 頭等四角 特別七角 特廳八角 樓一元

許奎官 趙君甫 夏月潤（代漢口津） 劉振庭 王九林 趙君鳳 趙周學 玉文堂 劉漢森 曹甫臣 鍾鳳林 邱治雲 趙文連 夏月潤 趙君玉 夏月珊 周鳳文 汪優游 夏月華 趙君甫 許奎官 劉漢臣

▶長坂坡◀ 鬧學堂 （十八本濟公活佛）

乾坤大劇場

二月十六夜戲價目 月樓六角 包廂五角 特別五角 頭等正廳四角 二等正廳三角二角

汪碧雲 李人俊 張少泉 陳善甫 瀟湘雲 菊花（本頭） 粉菊花 韓金奎 （小三）麻子 侯雲峰 唐秋桂 粉牡丹 李秀英 三本

▷呂純陽三戲白牡丹◁ ◀寶蟾送酒▶ ◁七劍十三俠▷

丹桂第一台

二月十六夜戲 特別包廂七角 頭等正廳五角 上層包廂三角 二等正廳二角 二等統售一角

范敏林 高兒瓊 郭三魁 羅春華 王小寶 劉靈珠 郭麒麟 馮童 劉四立 華春 子 和 四 立

瓊林宴 請宋靈 九龍抬頭 探親家 千里獨行俠

和平社 笑舞台 新劇部

價目 日戲 後台主任 ... 夜戲 ... 幹事部長

張嘯天 林雍容

蕭天呆 韓達 王心 胡夢 馮花 張君 傅安 張毓秀 慎雙 譚宜 陸秋 張聲 土冶 張兒 陸愁 譚紅 慎志 張凉 傅嘯 張梧 馮凌 胡波 王鐸 韓聲 蕭大 張公

陳小隱 鄭鷓鴣 朱知新 方映游 沈冰壺 俞懺禽 吳痴僧 丁楚鶴 顧覺因 張頭頗 高石禪 陸笑蘭 魏優哉 易方朔 鈕雪帆 方惜珠 關鐵若 朱幻兒 王海鳴 吳亦民

二月十六夜戲

後本 麒麟豹

新愛倫影戲院

在英界海寧路 中市愛倫舊址

今夜目錄 即禮拜二三

最新卓別林 一大本

笑片 三大本

白鼠 十大本

多佛寶箱 五結集

頭一日時半起 自演六

禮拜四夜演二

妖魔王 十三集十四十五大結局

登樓特廳三角 頭廳二角 一律一角小洋

天韻樓 永安花園

開映最新大套偵探長片

二月初一起

影戲不收看資

光華眼鏡公司

自製各種最新式光學眼鏡價廉物美如蒙惠顧無任歡迎

總公司 開設英大馬路大慶里口

分公司 香港 廣東 北京 漢口

中國精益眼鏡公司

農商部註冊國貨展覽會特

萬國博覽會特獎 金牌 華洋物品研究會特獎金牌

謹防假冒

總公司 上海英大馬路沉城橋東

分公司 北京 天津 濟南 漢口 長沙 香港 廣東 杭州 南京

本公司為中國首創發明自製各種科學鏡片之第一家自出品以來頗承各界贊許口稱美即西洋各國光學專家亦稱為我國獨一無二之新製品 蓋非特驗目配光運機磨片量面裝架獨專門技術為急顧目觀即自製金銀各式鏡架亦無不精益求精力求新異固不敢以不對光之鏡片損人目光亦不肯以不真實之偽貨自損名譽 請將本公司諸特色再佈於下（一）雷光驗目室及磨片各機坊可領客參觀以表新猷（二）本公司係美國畢業光學專家所組織故不論遠近斜正散光各片凡東西洋專家所能造者本公司無不照造照配（三）光片既係定制同然既配光定貨後極遲至一星期亦必出貨（四）本公司所製中國真金架色換（五）本公司為便利購客起見特於自製金銀各架外添備西洋削線及夾金兩種亦能按照各人面部裝配

電話三千八百九十五號

廣東趙同春堂

藥老舖

勝寶女金丹 本堂創製勝寶女金丹數十餘年退還皆知凡女界無論老幼疾病均能奏效提速最為無上之調經種子經痛白帶等症... 價目 每大洋八角一元 每盒每料

人參再造丸 此丸有再造回生之力治中風痰中血中氣中濕四大症時迷倒不省人事並中黃腫左癱右瘓半身不遂筋骨拘攣及大麻瘋蛇皮鮮紫以白癜等症此方本堂獨得真傳之以老山人參為君佐以烏木膏兩頭尖等藥製法奇妙急如神救 價目 每丸洋一元

兒科回春丹 統治小兒萬病急慢驚風發寒發熱疹痘吐瀉痰喘氣急夜啼吐乳天花初發百端危險等症藥到回春 價目 每丸洋五角 每丸洋二角

每丸洋一角

本堂不惜重資揀選正上等道地藥料製煉成丹出而應世丸藥之靈驗無論官紳商賈及南北各省者鮮有不知本堂之膏丹丸散最為靠住而且在滬數十餘年向未有遷移地址此係老舖之明證也諸君光顧祈認明招牌以防假冒 本堂謹誌

總發行上海河南路巡捕房對門廣東趙同春堂老藥局

振華油漆公司

上海振華油漆有限公司 商標 註冊

本公司自設廠製造飛虎雙旗牌各色油漆以來頗蒙各界暢銷且有國貨之嘉許自故特擴充製造應接不暇產業油漆顧客以國貨為主向推廣營業以免外貨之傾銷...均請向虹口天潼路...

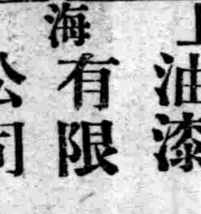

六零六 上海太和藥房發行

此藥為清血解毒無上之聖品凡血毒血熱及花柳梅毒骨節痠痛皮膚濕爛癧疽癬疥婦女赤白帶下等症莫不均有特效 每瓶洋一元七角五分 如梅瘡魚口濕毒癩疥癧疽疔瘡潰爛不愈本藥房又發明六零六外搽藥膏一種隨時搽敷久稱神驗 每盒洋二元樣盒洋二角

三星實業工廠

電光牌毛巾之五大特色

一 塞漏卮 原料各物純用本國植自栽棉 利不外溢

二 衛生 質地柔軟既能潤膚 又可揩濕毛織棉織

三 便饋贈 紅綠鮮艷花樣美麗 色澤潔白光彩耀目

四 物美 織用電機軟而柔品 過爽不及滌用新法

五 價廉 志在愛國不牟厚利 但求振興實業

商部註冊 禁止假冒 廠設上海閘北實通路

瘡毒至寶油

瘡毒 奇驗秘方

無論癩瘡肌膚紅腫瘍不堪濕熱細瘡症百及水淋瘍至寶濃一切濕潰癢掌全油無效惟毒爛洋偷藥立能消如之復發愈奏功易敷種如鐵有不倍及毒止方誠者十發還愈用藥矣證百效百而反〇外全世界洋信賈二每瓶大第中秘路仁埠函購加一聖氏昌成發行上洋角製永綢莊寄九郵藥公司 海內石友

魯人接收膠濟路決議

▲各法團議決四項

濟南通信云、魯省省議會議員等、因膠濟路接收在卽、北庭雖宣布民有、而其中尙有關於法律與事實上之各種手續、尙未正式公布、特集合本省各法團、開會討論、除議決、一、該路財政、須取公開主義、二、交通部之特別會計法、須準據實行、三、用人行政、官廳不得擅專、四、該路沿綫礦產鹽田、由人民備款自辦等之四項外、復擬設立膠濟路善後委員會、討論分付日款之手續、及以後改良發達之方法云

蘇議員討吳佩孚

▲宣布其十大罪

蘇議員華彥銓等電云（銜略）天禍吾華、十年九亂、誰實爲之、而令致此、軍閥不除、國亡無日、而軍閥之最驕橫者、莫如吳佩孚、彼之言不顧行、已爲國人所共見、通電指斥軍閥干政、已則悍然爲他軍閥之所不敢爲、痛罵政客、而自創非法會議、一唯政客之莠苗是從、徒以國人懾於淫威、敢怒而不敢言、遂自以謂曠世豪傑、革甲三百乘、雖以無道行之、亦可畏也、彥銓等惡其言堯舜之言、行盜跖之行、孔子陽貨、雖云貌似、周公新莽、詎眞心同、年來軍人專橫、政客囂張、皆由吳氏之厲、數其罪狀、約有十端、往者吳氏頓兵衡陽、通款西南、私受粵政運動費數十萬、撤防北歸、以倒安福、使湘省得成驅張之功、時論韙之、乃曾未幾時、鄂省自治軍興、先徵得吳氏同意、迨湘軍援鄂、而吳氏陰乘王占元之敝取以自代、倒戈以向義軍、摧殘自治、又與西南爲敵、非今昔之異勢、乃利害之不同、反覆靡常、不義孰甚、大罪一也、湘鄂之役、決金口之隄以灌湘軍、而鄂民之淹斃者數十人、報紙騰載、中外駭然、而吳猶嘵嘵自文、欲以一手掩盡天下耳目、大罪二也、吳氏宣言不爲督軍、乃爲太上督軍之巡閱使、於舉國倡裁兵減餉之際、而添募軍隊、增加軍費、在洛陽編成新軍五混成旅、統一德州漢、鞏縣三兵工廠、製造兵器、爲自衛計則得矣、如吾民何、此次霞飛游華、晤陸部、謂中國靡巨款以養無用之兵、至百五十餘師之多、應加裁汰、以紓民困、而吳氏方且增兵購械、以爲黨同伐異、殘殺同胞之用、大罪三也、往者吳氏在漢、思以京漢路南段作抵、商借日款、嗣以日人要求、須經交部簽字、暫作罷頓、而鄭州商埠借款、報載吳氏得贓六十萬、經梁士詒電詰、反舌無聲、甘認賣國、大罪四也、吳氏在鄂、截留中央各稅款、及京漢路收入、別設中央稅款經理處、用人行政、悉由己意、雖無獨立之名、已有背叛之實、近且截留鹽稅、致引起外交團抗部、謂中國武人跋扈、政府無統治能力、共管之說、於以大盛、華會失敗、實基於此、大罪五也、民國約法、主權在民、行使主權、責在國會、反對國會、卽爲叛法、叛法者、卽爲民國之罪人、吳氏甘爲叛法之罪人、卽爲全國之公敵、猶復包藏禍心、別創會議、孰知名不正則令不行、作僞日拙、黔驢之技已窮、大罪六也、年來國家財政、百孔千瘡、破產之禍、已迫眉睫、軍閥藉軍隊以索餉、財閥藉籌餉而借債、因緣爲奸、瘠公肥己、財閥之罪固不足恕、而所以助成財閥之罪者、則軍閥爲之也、去年湘鄂之戰、吳氏向中央索款二千餘萬、使財政當局、藉口軍餉緊迫、不惜厚利借款、飲酖止渴、至今令之當局、復藉口償還舊債發行新債、追原禍始、苟無軍閥爲之厲階、財閥雖欲爲惡、烏得哉、平心論之、此次鹽餘公債、化零債爲整債、改重利爲輕利、揆諸經濟原理、尙不失爲治標之策、而吳氏以要求撥作軍餉未遂、藉端攻擊、輒復狎視民意、實爲號台、實利吾純潔之民意、又孰甘爲吳氏鷹犬耶、其心可誅、其行可鄙、大罪七也、國會中斷、約法失效、人民爲自衛計、乃倡聯省自治、先制省憲、廢督裁兵之議、吳氏以其不利於己、竭力反對、昧世界之大勢、逆民治之潮流、大罪八也、吳氏窮兵黷武、逞一己之野心、既截留中央各項稅款、猶虞不給、復向武漢商會、勒捐巨款、强借漢口中交兩行一百數十萬元、並巧立名目、增加苛稅、邇又電令蕭督、速籌二百萬元、以爲軍事準備、鄂人何辜、遭此荼毒、慶父不去、魯難未已、大罪九也、去年彰德成愼、起師謀驅趙督、吳實使之、輒以事機不密、計未獲售、乃出爾反爾、卒以兵力殲成氏、逼之自殺以滅口、而掩隱私、似此喪心賣友、不智不義、大罪十也、彥銓等念軍閥之賣國、痛民意之莫伸、敢掬悃忱、以告海內、所望邦人君子、仗義聲討、民國前途、實利賴之、江蘇省議會議員華彥銓、馮世德、曹纘安等三十七人同叩灰、十日

北京小學界往部索欠記

▲五十四校代表往教部
▲在部之起居飲食情形
▲索薪團發表宣言書

北京各小學索薪風潮、不止鬧了一次了、每次必得有神大的犧牲、總能得一點小的結果、這次又積欠了兩個半月經費、校長聯席會沒有辦法、學務局沒有辦法、小學教員已典當一空、於是窮極智生、便親自向新華門討債去了、七校各校派代表八十人到府院、徐不見、叫總理見、顏不知跑到那裏去了、竟見不着一個人、小學教員在新華門前、站了四五點鐘的崗、毫無結果、於是議決八日小學教員全體到新華門前討債、午後一時、三百多人齊到新華門、老徐還是不見、後來代表說了兩句硬話、見也得見不見也得見、這纔又等了兩點多鐘、出來了一位陳子和秘書、打了幾句官話、代表認爲不得要領、很不滿意、陳說不如見祕書長或者教育總長、陳就走了、一等也不來、二等也不來、這時候却是進退兩難、想到新華門裏去、有許多的衛隊一點不客氣、又恐怕演出慘劇來、於是就一齊到教育部坐索去了、陳垣着了急、說了一遍官冕堂皇的話、到末了的結論、要說具體的辦法、我是不敢担保的、大家就分頭着住所、男教員住在大禮室、女教員住在西花廳、晚上預備些不爽口的大燒餅、連點湯水都不給喝、只好把乾燒餅嚥還、陳垣看見大家這種動作、心中發酸、只是在大禮堂內走來走去、這裏勸幾句、那裏說兩句、教職員就問他、何以北京小學教員欠薪兩月有餘、廣州小學不惟不欠還要增薪呢、陳垣說這都在政府、不在教育當局、各教員說、那麼這政府一定是不好了、一定不如南方政府好了、陳垣說、從北方到南方去的人、總說南方好、可是廣州的市政、的確辦的很好、他說着也就走了、各教員就把全場的桌椅排成臥榻的樣子、糊糊塗塗的睡了、

住在教育部的共五十四校、每校至少有二人在部住宿、由李林昌王身午張增義三擬定索薪團臨時章章、每日開會二次、全體到會、又組織總務交際文牘庶務糾察五委員會、辦理各種事務、九日又見陳次長毫無表示、後來說你們要我說出具體的辦法、我是說不出來的、後來他怒氣沖冠的說、你們對於長官應有敬禮、陳某的次長丟掉不做了、……說完、搖搖頭又走了、

今天中學也罷了課了、校務討論會亦決援助小學教員索薪團、兼要求八校欠薪、十五號以前無辦法、學務局長八校校長卽行辭職、小學校長聯席會十二號以前無辦法、亦決計辭職、國務院及通部財政部都無人負責、教育次長仍有他種用意、前途殊難樂觀、武昌高師在部住四十餘日、所得無幾、北京的小學教育恐怕要有根本動搖的危險了、以神聖的教育事業、竟至落到這樣地步、眞可歎、此外的笑話、還多得很、以後再報告吧、現在把宣言書寫在後面、請我們教育界同胞要多多注意、

北京小學校教職員聯合會索薪團宣言書、呵、同胞呵、你們的小孩子、今天上了學校了麼、我們這幾天、已經蒞門的到了「緊關節要」的地方了、北京公立的小學校、從前年的時候、便不按時期發給經濟、大概我們每一次的「停止職務」、你們大家總還沒有忘了罷、到了現在、更比以前不同、欠着去年七月下半月的經費、和十月分的、這又到了三月了、我們學校鳥、二月分的經費還沒有領到呢、以前因爲華會、開的正濃、我們顧慮到「國家體面」、忍受萬分、把這個難關度過、如今不能忍不能耐的時機到了、我們學校已經不能殼再支持了、個人呢、因爲歷經困苦、也不能保我們的生活了、在六日我們各校都舉出代表、到教育部謁見次長、說了許許多多的話、不能得到結果、於七日赴府院、不得要領、八日又全體赴府院、終不得到何等答復、我們便到教育部裏、已經從坐索、又到臥索時代了、力爭以前所欠經費、全數償還、並以後教育經費的保障、不得圓滿結果、決不出教育部一步、我們已經作到大犧牲、大奮鬥、去爭那國家根本的教育、諸君對於我們、覺得怎麼樣呢、

我們對於社會、不能負那「神聖」的責任了、要知道我們這實出於萬不得已的極點了、諸君、你們要原諒的、我們聲嘶了、力盡了、只得向社會上道個最後的「有罪」、請你們原諒罷了、京師小學校教職員聯合會索薪團啓（十日）

隴海路工人全體宣言

▲聲明工人俱樂部內容
▲對吳佩孚取締而發

隴海路機務全路工人辨評書云、查近來報載有吳副巡閱通電令取締隴海路工人所立之俱樂部老君會等語、此電是否果屬吳所拍、抑係外人所捏造、本會不得而知、惟事關本路工人全體名譽、且恐各界不明眞相、轉滋誤會、是以不敢不辨、况本會之設、無非念同人終日操勞、生活實屬太乾燥無味、且以工人素未受完善之教育、道德時有墮落之虞、爰集合同人創立斯會、本互助的精神、謀共同的修養、如組織工友補習班也、創立小學校也、擴充游藝俱樂部也、建設儲蓄部也、計畫消費販賣所也、在在以改善工人的生活、提高工人的人格爲宗旨、一意整理內部事宜、外務一概斷之不問不聞、處處光明正大、循規蹈矩、而電中有本會時有軌外舉動之活、不知究何所指、且上次全路罷工、實以機務總管若甲破壞路政、苛待乘工、辦事荒謬、存心叵測、雖經稟訴於本路督辦、而督辦初竟蕩然置之、只圖敷衍了事、同人爲保護中國路政計、爲維持各人人格計、始有上次全路罷工之舉、此乃工人眞正覺悟、純出自動、且前次宣言書俱在、斑斑可考、而報章竟謂係葉恭綽主使、不知何所據而然、此誠厚誣我工人也、我工人實萬難承認、總之、結社自由、載在約法、法律範圍以內、政府似亦無干涉之必要、况工人素知自愛、尤何敢自蹈罪戾、是非自有公論、想各界人士定能予以諒解也、隴海路機務全體工人謹啓、

湖南人太含糊了

▲一片老牛常談

湖南之所謂公團、本爲一二野心家及糊塗虫所操縱、日前有所謂湖南各教育會等者、發出通電、以人云亦云之常談、爲苟延殘喘於萬一、原電云、各報館均鑒、吾湘苦兵禍久矣、流離轉徙、民不安居、廬舍爲虛、市墨蕭索、近復水旱迭告、飢饉荐臻、湘省素稱產米之區、今則蓋藏久空、米價突加一倍、邊遠之縣、甚至斗米萬錢、無從乞糴、不獨賣兒鬻女之事、時有所聞、而瀏陽芷江一帶、有直接蒸食兒女者、湘民何辜、罹此浩劫、惟冀秋收有望、救此孑遺、乃者南征北伐之聲、諠傳不已、湘民驚弓之鳥、聞茲警耗、無不轉相告語、謂大禍之將臨、豈堪再摘、與其犧牲一省、將來收拾爲難、何若稍能阻撓、惟湘省兵燹屢遭、元氣大傷、黃芽之瓜、忍須臾、舍武力而另圖解決、邇者滬上商教聯合會發起國是會議、敝會等及各省公團均已推舉代表與會、所有一切問題、自可藉茲討論、歐洲大戰、猶待和會仲裁、况國內戰爭、儘可開誠相見、實力留爲後盾、豈必決議疆場、民意自有依歸、何難折衝樽俎、敝會等用敢代湘省三千萬災黎請命於我南北當軸諸公之前、伏乞體上天好生之德、施止戈爲武之仁、尤望各省公團、一致贊成電致南北當局、頓銷戰釁、力主和平、延湘民一線之生機、感諸公再造之功德、迫切陳詞、敬候明敎、湖南省教育會總商會工業總會律師公會叩歌云、是否湖南人之公意、請湖南人有以語我、十三日

湘人知駐岳直軍爲患乎

▲聯電向吳秀才抗議

上日午後二時、湘社召集各公團開會、討論岳陽吳軍撤退問題、到會者有商會工會農會中華工會湘南湘西兩善後協會基督救國會民新社實業促進會警察協會各代表、當推湘南協會代表李漢丞主席、報告湘社巧電拍發後、各界一致贊成情形、次曹武發言、湘社巧電主旨、在請撤退駐岳吳軍、以完成省自治區域、而謀湘政之順利、連日已承各界覆電同意、惟究竟以採取何種抗議方式爲宜、請大衆切定一致辦法、湘西協會代表、謂巧電主張、爲全省人士心理所同、應速聯名拍電、提出抗議、中華工會代表、主張一次拍電無效、卽當繼續再提出抗電力爭、並宜速推代表前往、總以達到目的爲止、次工會代表云、此事關係重大、非爭回岳州、決不中止、最後主席以聯合各團體發電抗爭付表決、一致起立通過、並公推湘社起草、擬就電文後、分送各團體蓋章、再行拍發、遂散會、（八日）

雲南疫匪大披猖

▲劉省長染疫身死
▲英牧師夫婦被擄
▲靖邊又爲匪佔據

雲南去年以來、忽發現一種白喉症、朝發夕死、但傳染未遍、人民不甚注意、惟自去秋及今將近五月、久晴不雨、以致天氣亢陽、白喉症傳染殆遍、死亡不下三四萬人、而日來除白喉症外、更有一種猩紅熱及麻腳瘟出現、更比白喉症尤爲利害、雖現在官廳極力設法防範、仍無絲毫效力、死亡載道、哭聲震野、淒慘萬分、劉省長祖武之子、年方六七歲、日前染患白喉症、醫救無效夭亡、劉夫人亞氏、及劉亦感患時疫、其夫人病故後、劉家人將劉由其公館中移送至長公署內醫治、迨劉入省署內、亦竟於本日午刻逝世、

雲南自去歲臘底宜良車站被刦、擄去法人二員、雖滇政府當時竭力派兵、救卒被害一人、駐

大廉價 士禮居叢書

是書用中國上等連史紙精印每部照成本售洋九元外埠加郵費六角樣張函索即得總發行處上海靜安寺路三十九號醫學書局存書無多欲購從速

越吸越有味

大長城牌香煙是最上等的煙葉做成所以越吸越有味諸君不信請買一盒吸吸看才知道名不虛傳呢

中國南洋兄弟烟草股份有限公司謹啟

中西醫士孫萬試驗　保食立林蜀药　三大特功

衛生唐拾義咳丸

上海三馬路父子大藥房佈告 …… 請勿受欺 …… 特此佈聞

發明 …… 撲滅淋濁菌之特功 …… 治白淋濁無論新久立用立效 …… 購寄費加一 …… 每具六角

發行所　法大馬路八仙橋中法學堂北一號　孫緯才診察所

滇法交涉員談判此項交涉、定須向滇政府索賠款項十萬元、現正相持、不知如何了結、昨有英國牧師戴點、偕其夫人由黔來滇、於二月上六日午間行抵昆明所屬長坡（距省城六十餘里）地界外六里竹林中、忽然發現匪徒數百人攔路搶掠、雖有嵩明縣派有團兵數十名護送、無如兵寡不敵衆、匪徒竟將戴牧士及其夫人同時擄去、省城得信、金代總司令異常焦急、當即遴派軍隊馳往追勦、設法營救矣、

靖邊爲滇南極邊地方、漢夷雜處、匪風强悍、四日夜接阿口游擊隊長自臘哈地電稱、頃據確實探報、靖邊匪首萬保初何玉鄉二等、於三日午後五時率衆數百、圍刦衙署、奪去槍彈數十、駐靖游擊分隊長身受重傷、芮委員不知下落等語、除督率所部在臘認眞防剿外、特電懇請迅電派隊圍剿、勿任蔓延、以安地方、不勝待命之至云云（二月二十七）

●湖北財政整理難

▲供給軍費羅掘已窮

▲救濟官票無裨事實

鄂中財政、自辛亥起義以後、即常在困難之中、而尤以去年七月大部直軍駐鄂軍餉由鄂籌發之後、更覺得是百孔千瘡、

（一）關於收入方面、（甲）國家收入　國家收入如關稅鹽稅烟酒印花以及交通上之一切收入、凡屬於國家者、均須解繳北庭、而屬於北庭之各項支出、亦當然由國稅項下撥付、從前每因屬於國軍性質之軍餉不濟時、間有截留稅款之事、自去年七月以後、直軍大隊駐鄂、截留之款尤多、今已幾乎完全截留、且自去年七月以後、增加國家稅款之收入其數亦頗不少、所增之收入亦不解繳於北庭、蓋因軍餉困難、方始增加收入、故亦並不待北庭之允准也、據以上情形觀之、自七月至今、不過八閱月、國家收入、迭次增加、舊有者既已截留、新加者亦不解繳、即財政似應無困難情形、然而今日財政之困難、尤過於上年七月以前、其原因俟另述、

（乙）地方收入　地方收入每年本有預算、先事計劃、以爲收支之比較、不過鄂中收入、未列入預算者甚多、財政既不公開、弊端自層出不已、歷任之財政廳長、無不大發其財、財政愈困難、弊端必愈甚、而長官從中漁利亦愈易、按預算所列收支、自是適合、然預算之支出、無有不超過預算所列者、加之鄂中頻年天災人禍、交相薦至、收入短絀、自不待言、不過未列入預算之收入、倘能切實清理、使之涓滴歸公、則地方財政、當不致有困難之慮、

（二）關於支出方面、（甲）軍費支出　鄂中近來軍隊、較王占元在鄂時幾增一倍、（駐岳軍隊在內）人數約在二十萬以上、其屬於國軍性質者約十六七萬人、屬於地方性質者、僅第一第二第三第四第五等混成旅其他獨立營連而已、據聞每月軍餉、約需三百餘萬、然國軍軍餉、當然由北庭稅款支給、不過鄂中國地兩項收入既未劃分、所以支出亦別、國軍軍餉、每每不足、即如地方收入項下、墊於地方財政、勢不能不爲其所累、（乙）地方支出　關於地方一切行政經費及軍餉之支出、本有預算、不致相懸太遠、但上年鄂中臨時發生事故、不在預算範圍之內者、支出甚鉅、如武宜兩處兵變善後支去二百萬串、王家營堤工經費支去百餘萬串、加之武昌兵變官署局損失數十萬、凡此種種、皆與財政常態有直接影響、地方財政欲不困難亦不可得矣、（丙）其他支出　除上兩項所述之外、新近增加支出者、如兩湖巡閱使署經費、財政調查處經費、稅款經理處經費、均由國地收入未經劃分、遂由鄂中支取、其數雖屬不鉅、然與財政上不無影響、此外尤有臨時軍費之支出、及洛陽責成所籌之餉項、尤足使財政日陷於窮困之境、

以上各項收入不敷支出、所以近數月來之財政、總是東扯西補、吾人約略計之、屬於國家收入、已被截留者、除鹽關兩稅關係外債、不能完全提用外、其餘一切中央稅款、平均每月至少當有百餘萬至二百萬之收入、不過前因川湘戰事、一切軍費、均屬先行支用、再事羅掘、此收入所以不敷需要之情形也、（八日）

●日本政局暗中內訌

▲政友會之不寧

▲二橋忽起齟齬

（世界新聞社東京特約通信員飛）

日政界月初忽生一大波瀾。其名曰政友會之內訌、政友會於原敬被刺後、即發生總理大臣將誰屬之問題、後此以高橋是清爲總理大臣而解決之、高橋是清爲人、大而無當、與吾國之黎菩薩相似、政友會以其具傀儡之資格、乃戴之爲總裁、且列之於內閣之首班、并與約曰、君與總裁及總理、對內對外、皆當以黨爲本位、凡黨皆當服從家憲云、故時人皆稱高橋爲贅壻之總理、而高橋亦自謂乃繼承原敬爲原內閣之總理、非以高橋而組織高橋內閣、

高橋既否認目下之內閣爲高橋內閣、同時又自承其爲原內閣之總理、則對於原內閣中人、自唯有仍其舊貫之一法、但『人唯求舊法始自親』、語、須聯成一氣、方顯行政用人之效用、而高橋以爲贅壻之總理故、祇能守人唯求舊之一語、而割去法始自親之一節、於是高橋氏既爲總理以後、遂不能任意發展、唯有受人支配、而一口兩舌身上百孔千瘡之中橋德五郎、雖於高橋受任總理之際、曾自願乘機去職、以免拖累新內閣、而高橋爲黨義所拘、則不能毅然聽其去職、

所謂中橋德五郎、政友會之宿將也、今年五十八、爲舊金澤藩士、明治十九年卒業於法科大學、先爲法官、歷任農商省法制局參事、衆議院書記官、遞信省參事書記官、遞信管理局長、鐵道局長、至四十五年被選爲衆議院議員、入政友會爲黨內總務、大正七年九月原敬組織內閣、以爲文部省大臣、前歲東京發生一種運動、曰「昇格運動」、此運動之目的、爲將各重要之高等學校、昇作大學、東京高師、高工、千葉醫專、長崎醫專、神戶高商等校、則爲此運動之中心、就中高師校長三宅米吉運動尤烈、三宅米吉繼嘉納治五郎之後爲校長時、曾語中橋德五郎云、如高師昇格、則吾任校長、否則吾不任此、中橋許之、已而昇格案成爲議院問題、中橋德五郎初爲贊成論、而後則又否認有贊成昇格案之事、於是貴議院遂發生一問題、曰文相兩舌問題、而中橋德五郎在內閣中之地位、遂有隨時可以動搖之勢、

但中橋德五郎之地位雖有隨時可以動搖之勢、而政友會則拖一毛不拔主義、故中橋之地位雖危、迄今猶未有去職之勢、高橋代中橋受過、中心不憤憤不平、於是而二橋之間、遂可通之路、擁有二百八十四頭議員之政友會亦以發生內訌聞矣、

所謂政友會之內訌、實即大橋中橋之內訌、爆發於本年二月二日、二月二日貴族院公正會議員福原俊丸男爵要求高橋氏說明其時留中橋文相留任之經過、及對於綱紀肅正之意見、高橋因要求開祕密會、開會中高橋陳述云、『……吾自拜大命、膺變理國家大政之衡、即思所以報國家者、當時中橋文相曾對吾云、「自前議會之形勢推之、則昇格問題、實已逼吾立於政治界斷崖之上、若昇格案在四十五議會不能解決、則吾將來之政治生命且永墜九淵、萬劫不復、蓋此案被否決、固無論、即使修正而通過、然修正點假若修正及於案之骨子、則吾亦無復面目向人、吾爲避此危險、故欲趁此內閣交替之際、辭去文相一職、但首相（高橋）及閣僚全體如仍如原首相之堅執『一蓮托生』主義、不聽吾辭職、而舉全力以助吾、則吾此際仍留任以當昇格問題之衝亦佳、但首相果能堅決助吾與否、則願聞首相之意見」、余（高橋自稱）以爲所謂昇格問題、並不如中橋文相所言之重要、且原首相前茲所採之方針究爲如何、余亦多不明其眞相、即如此昇格問題、亦僅中橋文相與原首相間所商權者、並未經閣議、今聞文相之陳述、始悉內容、余欲排如原前首相之無論何事皆持一蓮托生主義、即如內閣之連帶責任問題、余以爲事苟關於國家之存亡或內閣生命所寄之重要政策、則當然適用此連帶責任主義、今此昇格問題止於原首相與文相間所商權之問題、非原內閣之政策、亦非其他大問題、其爲問題止於文部省之問題而已、則其不能以此問題之解決賭新內閣之生命、亦當然之結果……今文相對於昇格問題、如有自信之點並能獨負其責任、則此時不必辭職、若恐一人負責力有不逮、則吾與前原首相立足地不同、不能以新內閣之生命爲孤注、而以全力助文相、當時即以此旨答之、後此文相再考之後、又告余謂能負責且有確信、於是文相遂復留任、……』

高橋在此祕密會中爲上述之語、當晚各新聞即爲之發表、發表後中橋文相以面子上過不去、即乘火車赴大磯別邸、政友會派多人往迎之、且在大磯別邸與之密議良久、三日夜十時許中橋氏始歸東京、中橋氏既歸、政友會中人又密議補救方法、結果則逼高橋自向貴族院取消前言、高橋固一弱者、因政友會以家法相繩、不得不取消、於是遂於四日午前十時在貴族院預算委員會聲明云、「……第一願求諒解者、則余與文相談話時、昇格案尚未上閣議、僅因關於文相之進退同時有種種之風傳、特一述其原因耳、又所謂一蓮托生、即連帶責任、全須以事情而決定其問題、如謂每一閣案之進退、必伴政變而俱起、余意此與國家有不利、但重大之政策政見不能行時、則內閣當然必須更迭、不過今就將上閣議之昇格案而論議及此、則未免遺憾、」後復云、『……過日之問答、乃祕密會中之問題、今不宜觸及之、在現實之時節、則一蓮托生主義行不行、非經閣議不能言、此與昇格案亦無何等之關係、至此後昇格問題上閣議之時、余或將執原前首相所執之態度、亦未可知……』「原敬去年在貴族院聲稱昇格案非文相個人問題乃內閣全體問題、高橋爲此言後、政友會中人已滿意、唯內閣問題、則因此而愈急、僉謂文相之兩舌問題尚未了、而首相又以兩舌聞、如是朝四暮三、大難以爲政府、不唯野黨欲乘此倒閣、即貴族院號稱冥頑不靈之研究系中人亦有將起而攻擊高橋內閣之勢、故高橋此舉就吾人之眼光觀之、則可予以四字評曰『弄巧成拙』（二月四日發）

快信

▲杭州

▲法校風潮、自經某要人一再調停、並將周伯雄面飭、又向學生方面加以勸慰、許以組織校務自治會、至周伯雄校長職務、暫予維持半年、如果辦無成績、即行撤換、已得學生同意、該校風潮、至此告一結束、▲麗水縣中學校、因學生爭執膳廳座位、全體罷課、校長電請辭職、▲浙省運輸災區振糧免稅期限、北振務處來電、續准展限至本年五月止、▲留學瑞士官費學生應時、呈請補助著述文說費、省署以無先例可援、駁飭不准、▲浙江省議會聞有於四月十日召集臨時會消息、▲高審檢廳以外人來華調查司法在即、特飭各庭庭丁認眞訓練、以爲調查成績、▲本日律師公會開春季常會、提議要求官廳提前設立地方分庭、▲杭縣統捐局長李壽慈、呈請辭職、有委簡任職任某接充消息、▲康有爲侵佔焦石鳴琴古跡一案、久懸未結、省議會議員有再提起嚴重質問說、▲麗水中學校風潮、夏敎廳長特電該校、將爲首各生開除、勒令出校、▲陳財廳長以各縣二月分徵收款項、尚未報解、昨又派員催提、▲省署職員捐助一個月薪俸、爲贖路基金、定自三月分起實行、分作十二個月扣清、▲財政廳定明日（十五）開省稅決算預備會、凡屬支用省稅各機關、一律派員與會、▲前樂清縣知事葉大徵虧挪正款萬金、强迫征收主任賠繳、經該縣士紳呈控查辦、▲錢塘證券交易所虧耗甚鉅、已實行縮小範圍、改爲競買競賣（梅十二）

▲南京

▲第一區烟酒兩業商朱翼雲等電兩長云、頃聞一區公賣分棧經理辭職、公舉代理未奉省局允准、有趁此收回官辦之說、商等聞訊、惶恐異常、查分棧招商組織、載有部章、實爲便利行商起見、今若一旦更成例、顯係違反宗旨、取消商辦之動機、全區商人絕對不能承認、務乞轉飭烟酒局長、查照舊章准由業商繼續承充、以免引起全區商人恐慌、致費收受絕大影響、感甚幸甚、▲卸任邳知事李時亮種種不法、迭被紳民控告、卸任時又得賄私放要犯十餘名、經地方紳董告發、飭徐海道尹查實有據、王省長除令省警廳將其看管外、並飭蘇高檢廳秉公復查、以便依法從嚴懲辦以儆官邪、▲王正廷昨日下午三時抵寗、謁齊督談二小時、即轉車赴滬、▲蘇屬緝私統領石佳華呈兩長、以漁汛屆期、請援案發給布告查禁漁戶夾帶酒賣私鹽、以維緝務而暢官銷、▲孫寶琦昨抵甯、經下關花園飯店、即至下關拜謁、談三小時返城、孫即乘晚車赴杭、▲蘇州陸軍監獄逃脫重要犯二名、齊督令飭將郭監獄長撤差、以第二師彭軍法官暫行兼代、▲齊督昨派參議陳宇鈞赴閩公幹、▲六合縣知事馮祖培、海門縣知事汪保誠、昨均因公來省稟謁兩長、▲上海全國紙烟總辦汪瑞闓、委王念祖充下關紙烟檢查所長、淮揚鎮守使馬玉仁、委伏金門充諮議、揚由關監督謝宗華、委吳家修充高等顧問（醒十三日）

時評　二

●湘公團向吳抗議

湖南人要爭回岳州，進行的手續，是由各公團聯電向吳抗議，這種善意底表示，難道眞把吳氏當作「秀才」對待嗎？

吳佩孚是能尊重自治的　早不破壞鄂人驅王了，不致侵略湘省，拿岳州做他的「殖民地」了・是能夠顧忌民意的，更不敢掘堤殃民，甘作擧衆的仇敵了・他在湘鄂兩省的成績，比起王占元張敬堯，不過大同小異・王張不是電報上講理的人，吳佩孚獨能聽好話麼？

湖南人向吳氏講理，吳氏若「置之不理」，湖南人也就沒辦法・換一層說：「你有來言」，「他有去語」，吳氏若果大做其古文電報，向湖南人教訓兩句，恐怕更難以爲情，我想：湖南各公團，既沒有勇氣，何苦去向吳氏白碰釘子・（嘯）

南洋兄弟烟草股份有限公司召集股東常會公告

敬啟者本公司現經董事會議定於民國十一年陽歷三月十五日（即陰歷二月十七日）下午一時在上海東百老匯路本公司第四工廠爲會場開股東常會報告第二屆營業狀况及收支賬略暨選舉董事及監察人凡在上海附近之股東請於陽歷三月一日（陰歷二月初三日）起至陽歷三月十日（陰歷二月十二日）止（除星期照例休息外）持股票至上海南京路東首十一號本公司驗明領取入場證選舉票議決票其在香港附近者請於陽歷二月念三日（陰歷正月念七日）起至陽歷三月四日（陰歷二月初六日）止將該股票持至香港德輔道本公司驗明領取憑條務於陽歷三月十日陰歷二月十二日以前持該憑條到上海本公司換取入場證選舉票議決票如或因事不克到會委托代表者（委托之代表以本公司股東爲限）可將本人之股票及代表人之股票一併交驗領取委托書以便赴會至應派股息及餘利俟股東會通過後即行定期分派屆時當再登報公告併聞此奉佈並頌台安

南洋兄弟烟草股份有限公司董事會謹佈

地方新聞

●粵農品展覽會開幕（廣州）

廣州農品展覽會。日昨舉行開幕禮。到會參與典禮者。有該會會長陳省長。林議長。古廳長。謝秘書長。有馬局長等。各界蒞會展覽者、共計有二萬餘人。會場點綴極為壯觀。十時行開幕禮。會長陳省長率全體職員入席。次則全體向國旗行鞠躬禮。會長宣佈開會詞。來賓林議長等相繼演詞。演畢。會長偕全體入會展覽。十二時茶會而散。隨即公開。請各界士女入場展覽。查各屬送來農品極為豐富。而嶺南校出品較為特別云。

●愚民買彩票傾家喪命（北京）

北京西城毛家灣住戶春志泉。年四十餘歲。前清時在某旗籍衙門充當筆帖式。國體改革後。即被裁。其妻鐵氏。有子女三人。本無一技之長。而小事還不肯就。時時總想發大財。去年夏間。忽然想起彩票都是三萬五萬的。自然若得中頭彩。立時便是財主。便買了一張彩票。當日禱祝成為瘋子一般。事有湊巧。恰巧春某這張彩票居然得了幾元錢的獎。豈知這幾元錢。便將某害的家敗人亡了。在春某既以得了小彩。何愁頭彩不得。自此以買彩票為發財不二之捷徑。終日醉思夢想。當賣買彩票。大有瘋顛之狀。一連八九個月。所買的彩票。不但頭彩未得。連一毛錢也沒得着。此時春某屋裏因為買彩票。已賣的四壁皆空。一家難求一飽。餓的婦孺哭泣。春某起先本希望發財。豈但財沒發成。反落到如此凄涼景況。心中始大後悔。急得一病不起。於前晚十時竟自身死。寡婦孤兒益復無以聊生。聞者咸歸咎於彩票之遺害。而憫春某之愚蠢無知也。

●知事逛土娼被人捉姦（北京）

京兆某縣知事。性喜漁色。由賭徒高某帶領結識當地著名土娼夜來香。情意纏綿。難分難解。心欲納之為妾。苦於名譽攸關。只得將土娼借住在白溝街宋某家內。從此漁郎問棹。不愁桃源誤入矣。孰意夜來香前曾與土著王某有終身盟。王新以訴案受屈不伸。憤不能平。因施出捉姦之妙計。於月初夥同無賴多人暗伏宋家左近。預賄宋僕某開門。以便掩執。某知事是日在署與屬員雀戰收場後。得意揚揚。來闖幽會。好夢正酣。不料廳堂人聲嘈雜。搥門甚急。迫得驚荒無措。只服中衣。破窗而出。惡作劇之王某。亦意在使其出醜。而不便弄假成真也。某知事飽嘗此驚嚇後。遂病數日。而因羞而憤。因憤而恨。遂飭硃籤勾拿王某到案。王知勢不敵已逃之夭夭。不敢再住城內。某知事官居一縣之長。荒淫若此。能不誤盡蒼生歟。（十一日）

●浪子利財賣嫂之駭聞（滁州）

滁縣西南鄉有秦某者。農家子也。妻某氏。於歸後。生子已四歲。詎秦於去臘忽染病故。秦弟覬覦田產。意欲獨得。於今春自立字據將其寡嫂賣與鄰村某農人為妻。價得身價六十金。事前祕不宣布。誘婦入城。預使農人集衆於中途。截之去。當時婦猶莫名其妙及至農人家。詢明其事搶地呼天。勢拚一死。農人謂之曰。『汝是我的銀錢所買。現在那能隨你的便呢。』乃囚之牛屋中。日惟給以飲食。內地之社會黑暗於此可見一斑。（十三日）

●浮蕩教員妄談戀愛（滁州）

滁城有小家碧玉郭秀鳳者。態容學識。均為儕輩冠。有某小學教員陳某。因自命為滁城之新人物。素耳郭名。難親芳澤。今年郭肄業安慶省立第一女子師範。陳某竟於前日郵寄書向郭乞婚。洋洋數千言。盛言近世之自由戀愛。要求秀鳳以身作則。為女界造幸福等語。詎該函誤投第二女子師範。致郭秀鳳受名譽上之損失。旅省同學會學生大為不平。乃快函達陳某所任職之學校家長。提起訴訟云。按一面未識。當然不能談戀愛。陳某居然大膽求婚。真浮蕩少年矣。（十三日）

●土販虧折不能活動（鎮江）

鎮江烟禁辦理雖嚴。然私吸私售之戶。仍屬比比皆是。蓋若輩除此之外。均無生活。去歲市面上又現一種陝西土。其售價每兩較川土減少七八角。味口亦與川土無甚上下。南京某處所並設莊售賣。遣人分送至內河一帶。故鎮地土販、營業上大受影響。去歲多數虧折。幾無盈餘之戶。伊等現象不佳。以前本與土販有賒欠往來。今年因見錢業莊號。已一律謝絕。一般土販。因多不能如前活動。然烟土流毒。入人已深。一時殊難淨除云。

●新舊校長相持不下（杭州）

杭州肉業裕成學校。常年經費。向由白肉捐項下支撥。每月約計二百餘元。由校董金文生經手聘請校長。雇用司事四人。校董月支薪水五十元。司事每月各支薪水十一元。本年校董金文生因與前校長蘇晉卿反對。另聘蕭山王某為該校校長。對於蘇某之聘約。並未聲明解除。新正開學。蘇王二人同時到校。因爭校長一席。相持不下。遂發生衝突。聞蘇某已向杭縣控告。經惲知事派員查復。惟尚無辦法云。（十五日）

●教員加薪又成泡影（松江）

松江市小學教員聯合會。因吳學委允加之薪金。尚未發給。於十二日上午開會集議。由吳學委聲稱俟閱市董返松。當即補發。該會暴烈分子。謂吳學委虛與委蛇。又於下午開緊急會議。有主張吳學委不將加薪。決於十三日起一律罷教者。並謂省視學章慰高在松視察。俾其知松市學校經費之內幕等語、惟多數會員不願附從。無結果而散。

●飯業腐業同時加價（蘇州）

蘇城內外各飯菜館。因鑒於百物昂貴。米價飛漲。日昨特召集同業各飯館主。在海紅坊飯店公所內。集議請飯增價手續。議決（碗頭）原售二十四文。現增至三十文。（添頭）原售二十文。現增至二十六文。（起碼）原售十四文。現增至十六文。聞昨已通告各同業。定期於舊曆本月十六日起。一律實行增價矣。

蘇埠腐業各店主。因鑒於黃豆價格飛漲。一時又難望跌落。成本既鉅。虧累堪虞。故該業各店主。要求淮南腐業公所總幹事江儀觀。小行頭張玉麟等。特於日昨。（十四日）召集城內外各同業。在豕巷腐業公所內。會議加價。當經各同業。互相討論。議決增價次序如下。豆腐原售每塊五文。現增至十文。水百叶。每十張原售銅元四枚。現增至五枚。乾百叶。每十張原售銅元三枚。現增至四枚。豆腐乾。每塊原售五文。現增至十文。聞亦已遍發傳單。定期於夏曆二十日起。一律實行增價矣。（十五日）

●蘇船隻互撞之慘劇（蘇州）

蘇州函。昨日有陳某等搖垃圾船一艘。行經閶門外城河。與朱姓網魚船互撞。致將網魚船撞翻。該網漁船所載之男女五人。均隨船入水。幸為時尚早。施救迅速。五人咸皆撈起獲活。惟內有某甲一人。因受傷過重。未幾即氣絕殞命。事後該網魚船主朱某即投該管一區警所報告。一面報請縣署。派員蒞場。依法檢驗訖。聞即晚警區已將肇禍之垃圾船主陳某。拘獲解縣訊辦矣。（十四日）

家傳經驗女科專家

盧普安女科丸

專治婦女一切內病

盧普安先生專於婦科數代此女科丸乃家傳經驗良藥如月經百病赤白帶下氣鬱不舒面黃肢倦遠年不育等病經久治不愈服中西藥不見效者請試服此丸功效立見每瓶一元批發克己欲知詳細請看仿單

上海總經理　英租界棋盤街安和祥　美租界武昌路生生堂　啓

楚石函面授花柳專科招生

科目　專授以六零六注射法及白濁注射法梅毒魚口下疳淋病治療

學費　函授六元　面授十元

期限　函授三月速成　面授二月速成

詳章　函索附郵票二分即寄

附告　本院專治花柳皮膚各科門診每次一元法界南陽橋北長安醫院院長王楚石啓

地產出售

茲有地五畝坐落楊樹浦路相近齊物浦路日平涼路中坐落倍開爾路北十四畝路興路坐又地北首賣與北如欲落開北橋挽移玉公得者請移玉至南京路大慶里口光華限公司內徐君接洽可也

美國老牌棉帆布

本公司自運美國完全白帆布厚薄均備購者請至四川路三十九號本公司或虹口東西華德路日昇里成記永業公司

冠生園特別通告

本園始創發明生字牌結汁牛肉菓汁牛肉梅子等食品共有十餘種早已風行市上益見以銷路之廣大有一日千里之勢近有無恥奸商……

中國始創化粧業

雙妹香品

雙妹老牌艷容霜

艷容霜爲閨閣之潔粧助品要修飾所需冬令必色艷而因其芳質滑而氣性潤故女界咸樂用也

大瓶三角半　小瓶一角半

各大商埠均設分行　洋廣貨店皆有代售

總發行所　上海　南京路　杭州　太平坊　南京　下關　上海　交通路

廣生行謹啟

正威藥房

臌脹藥

有如妙勳此若藥刀可性以命無必登休

臌脹一症是腸胃氣化不足病氣不能升降致日漸膨脹大如斗成為臌脹……

臌脹無憂丹

定價　每料洋二十元半料洋十元試服每股五元……

總發行所　上海……

欲救婦女危急大症者注意

余妻產後疊血崩暈厥四命呼吸延中外名醫均來見效正憶及寓住虹口福德里二號海關閣友李炳珍之妻有孕僅寒暈厥新興里二三二號粵友吳貴肯之妻產後中風暈厥均延○杜靜仙夫子一手救愈遂即急延挽救果服藥立救回春今已全愈此恩此德同萬難報答並佩夫子對症用藥特具卓論確能操起死回生之手段實為當今海上為產生佛歷廿年來所救婦女不可數計特告女界凡患胎諸症傷失血血崩大救勞醫久治不愈

女科醫聖　欲保生命者　速延虹口昌路同仁里

杜靜仙夫子救治確有回天能力○

蘇州天保里　廣東……陸雋元謹啓

醫學士秦山森

門診上午十時下午四時止

地址　法租界北褚家橋山森醫院

電話　中央五七一零號

出診下午四時以後急症隨邀隨到花柳病包醫各國六零六新法注射取價從廉戒烟割症外埠邀診面議門診一元出診五元分診在雲南路會樂里電話中央五八八二

開山的鼻祖　前一字

甘肅券　正前一　前前二　前前三　前前四　字特別獎一萬張

聯號之大特色

這前一字的特別獎自前清迄今從來未有的優點此項特別獎為本券破天荒新發明之始祖得獎最易諸君如購下列四類號碼如（○零）（1一）（2二）（3三）之四種號碼如上期的頭獎是三萬幾則（3萬幾）這一萬張聯號完全都中了獎了故上項四張之中無論如何可以包中一張又有五萬元頭獎的希望其他優點如頭二三獎均有末二末三末四字甚至四五獎亦有末三末四字統計紅獎有一萬二千一百餘張之多所以本券頗受社會歡迎現據各埠分局報告存劵刻已無多諸君欲購從速幸勿失此良機正劵准二月念六開獎

京漢鐵路管理局第六十五號廣告

啓者本路現奉交通部令開為通告事查京師平民生活多賴雜糧上年冬間本部因救濟北省旱災曾將各路運京米麥粗糧分別核減運費以維民食邇來天氣嚴寒京師糧價忽增而前項辦法又已早經截止本部惘念民瘼自應力予維持業經擬定經由京漢京奉津浦京綏四路運京米麥粗糧減收運費辦法提由國務會議議決除通令各路遵照并分行外將此項辦法臚列於左俾衆周知特此通告等因奉此合亟通告運赴北京糧食減收路運車費辦法(一)凡整車米麥經行京漢京奉津浦京綏四路運至北京卸載者按各該路普通運價七五折核收現款(二)凡整車粗糧如小米玉米高粱山芋麥麩蕎麥及其他可充飢之粗食糧經行京漢京奉津浦京綏四路運至北京卸載者按各該路普通運價五折核收現款(三)凡運送前項米麥粗糧除運費照第一第二兩條減收外至裝卸費及一切雜費仍照各該路定章征收(四)凡運送前項米麥粗糧不得夾帶商品及違禁物危險物如有犯者一經查出即照路章究辦(五)凡運送前項米麥粗糧均准運向起運車站接洽裝運無須請發憑單但應由報運棧商或殷實商號蓋章担保如有中途卸載或轉運北京以外之站情事一切責由託運者派人押運自行保管(六)凡運送前項米麥粗糧應於貨票上將卸車地點不得中途卸載或轉運北京以外之站暨共運數目等項逐一註明以便卸車站稽考如違罰補全價(七)其由此路轉交彼路接運者起運站亦應照此辦理(八)起運站於裝貨時應將貨票號數並該車號即時電知卸車站長倘有中途卸載或轉運北京以外之站或數目不符情事即由卸車站站長查知罰補全價(九)凡此路承運彼路轉交運至北京站卸載糧食倘查有中途卸載或轉運北京以外之站或數目不符情事除罰補全價外並應知照起運之路一律罰補(十)凡已在北京之糧食不得再行轉運其他各站違者從重處罰(十一)起訖站站長車隊長及此項糧食中途經過之站站長倘有徇隱准其中途卸載或轉運北京以外之站情事一經查出一併從嚴懲罰(十二)辦法所稱北京車站係專指前門西站永定門東西站便門廣安門及環城線各站(十三)本辦法自十一年一月一日起施行至十一年三月底為止

上海 大同春 中西藥房

北四川路 武昌路口 商標 婦孺皆知

神聖油
大瓶五角 中瓶二角半 小瓶一角

大地同春酒
每瓶小洋五角

神聖丹
大瓶五角 中瓶二角半 小瓶一角

十靈救急藥囊內容

此藥囊特選古今經驗良方配以貴良之藥製神取精彙置一囊奏效如之袖携甚便誠居家行旅成十珍要品也

行旅不可不携

十靈神聖丹 十靈神聖油 十靈霍亂藥 十靈退熱藥 十靈提神藥 十靈開胃藥 十靈滑腸藥 十靈頭痛藥 十靈喉症藥 十靈催睡藥

居家不可不備

本藥房總經理印度根丸泰西售各名稱各家良藥

電話北七六九

每囊大洋四元

囊內所備之藥無論何種用罄可到本藥房及各代理處零售補足各種售洋二角五分

出牙痛 苦腹瀉 肚脹等症治愈

嬰孩自己藥片曾著奇功於安徽省

安徽繁昌縣畫家杜瀛鶴君曾以嬰孩自己藥片治愈其二歲公子之患腹瀉及出牙等症且服藥片後得充分之安眠症遂無形痊可為日未久因而將藥片之功舉薦其親友服用來函云敝親朱君劍夫之半歲小孩忽患腹脹鄙人飲以餘藥應手奏效如此試驗可稱兒科救命仙丹感激之餘愧無酬報謹具數行聊以介紹於世之有嬰孩者俾得問津而咸登健康之域也

如尊處無從購買嬰孩自己藥片祈即寄郵票大洋六角至上海四川路九十六號韋廉士醫生藥局原班郵奉藥片一瓶可也

瘋濕骨痛乃是血中有毒故也

欲治其症必先去其毒為首要也

數年前醫家及病人祇知瘋濕疼痛乃是風寒及潮濕所致也現今由醫藥家悉心研究知瘋濕之為患其源在乎血中涵有酸毒是以欲治其疾必先使其血液強健將毒血驅除淨盡其疾自必告痊矣即如福建林維祺君現任奉天同江口縣佐其來函云鄙人於民國三年由粵來奉就差屢任繁缺蓋以北地奇寒及火坑為床偶一不慎被嚴風所吹致左腕受寒作痛非常益以火坑濕熱常有便結而素體虛弱脫肛之疾繼發遍服中西各藥劑非特不有功效且加劇重旋經友紀晋升君介紹謂貴醫生紅色補丸可以療斯疾是以派人至奉天中西藥房購買半打服用二瓶而腕痛已止半打未罄則脫肛亦愈現下精神較前倍增體亦見壯起我沉痾實貴醫生補丸之賜也感無以酬特揮草緘請代登報聲明俾同疾者得問津焉閣下曾患瘋濕骨痛乎臂尻酸楚否腰背疼痛否筋系刺痛否或胸肺無力否或有胃不消化腦筋衰殘虛弱無力等狀即須購服韋廉士大醫生紅色補丸數瓶乃是補虛聖藥常人所必需者也凡經售西藥者均有出售或直向上海四川路九十六號韋廉士醫生藥局函購每一瓶中國大洋一元五角每六瓶中國大洋八元郵費在內

韋廉士大醫生紅色補丸

奉送衛生小書能保貴體安康也〔茲有精美小書對於閣下及夫人與令郎等衛生均極詳備如欲索取即須寄一明信片至上海韋廉士醫生藥局原班郵送可也

姚鴻山水加潤啓事

堂幅七十兩 八尺堂幅九十兩 一丈堂幅一百二十兩 屏條照堂幅例七折 橫幅照堂幅例加半 執扇摺扇每件四十兩 手卷每尺十五兩 泥金青綠點景均加倍 另加墨費一成 無潤不墨 佞追不應 每兩合大洋一元四角

……自壬戌元旦起加重潤資聊代封筆……我者當能……辛酉臘月姚鴻謹啓……重定潤例……五尺堂幅六十兩……屏條每尺七兩……冊頁每方十兩……件交上海半淞園及各大牋扇莊代收

同議……(楹聯)三尺一元半 四尺二元 五尺二元半 六尺三元(壽屏)每條照堂幅……(堂幅)三尺四元 四尺六元 五尺八元 六尺十元 整張橫幅同(屏條)照堂幅六折算……(扇冊)每件一元……手卷每尺一元……詩及長聯題跋等均另議(堂幅)三尺二元 四尺三元……照堂幅減半……件交上海新聞路永源里十五號或老靶子路一百二十一號……歲在壬戌春正月上吉……

女醫士 梁寬聯

畢業於廣東光華醫學校來滬開業統理內外全科久著不待贅述對于婦兒科久有心得其餘西法接生最為專診貧者減贈另詳章隨時奉贈出診二元過界五元早夜加倍門診一元贈診每日上午十時至十二時止只收號金一角藥費從廉禮拜停贈診所在虹口崇明路十二號 惠然醫院特啓

大美煙公司啓

煙葉精選

紅屋

金黃細長

倫敦惠斯民烟公司

在英國製造

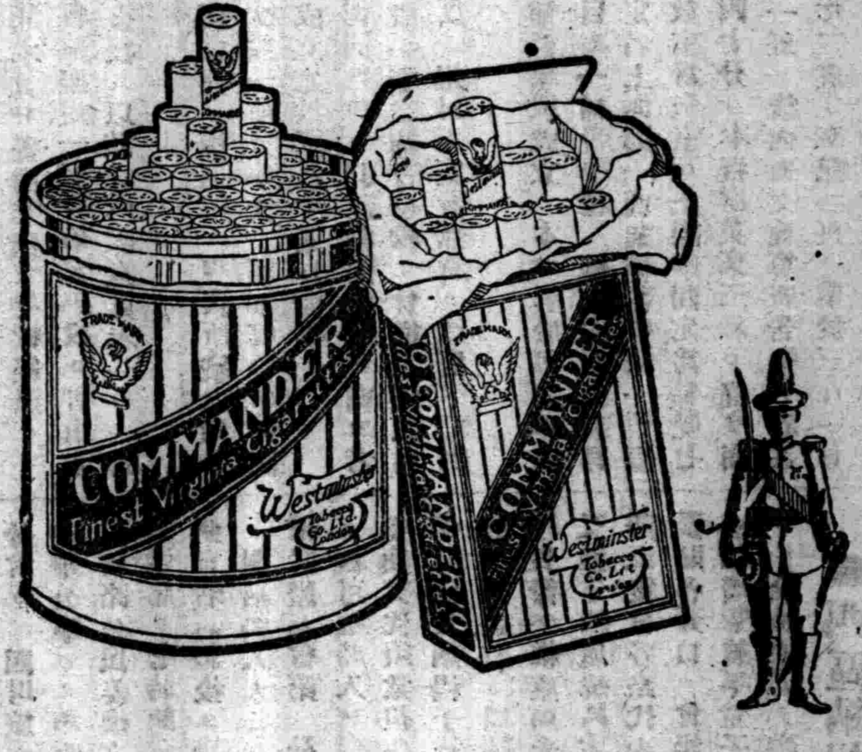

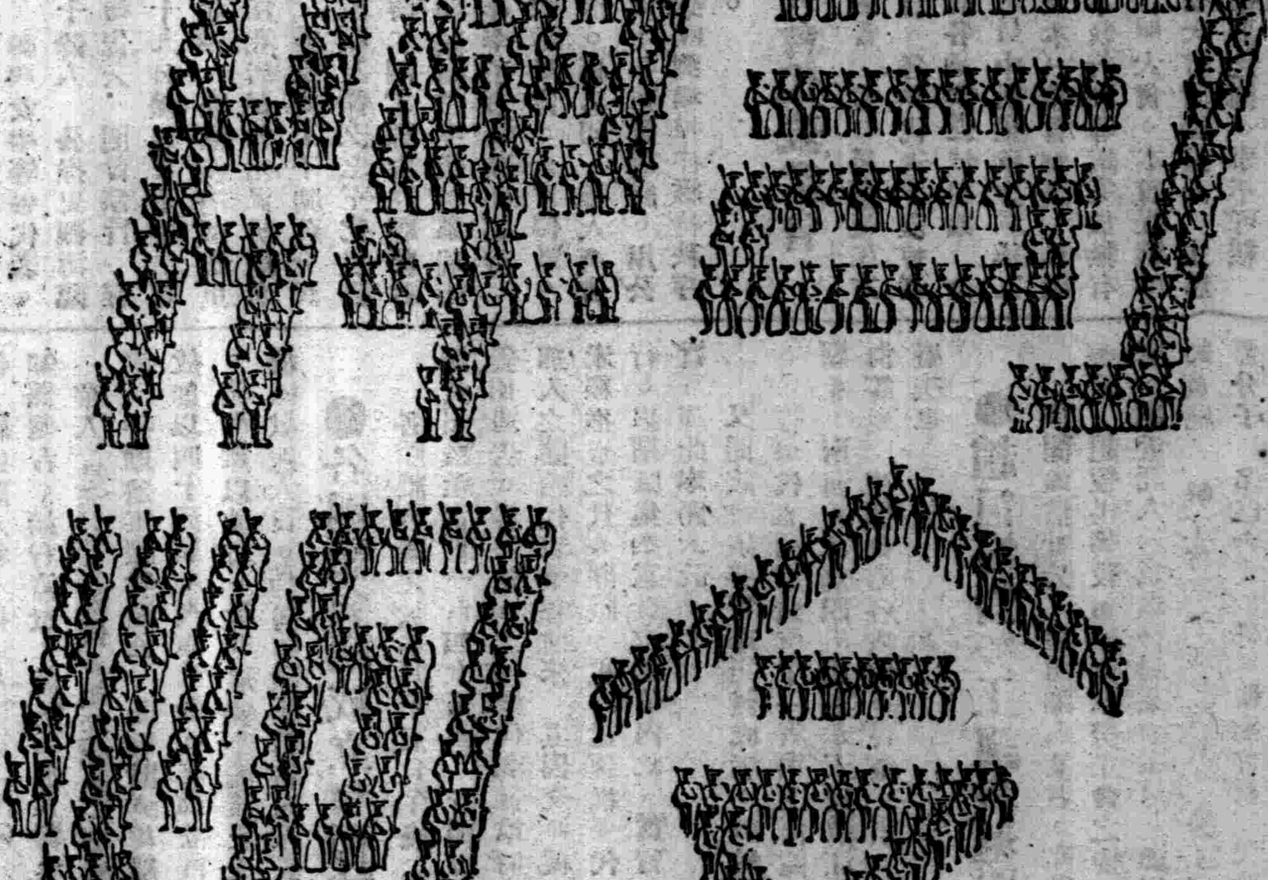

本埠新聞

●王寵惠演講華會之經過

上海總商會等五團體。於昨日下午四時在天后宮總商會請王寵惠君演講太平洋會議經過情形。聽者五百餘人。聶雲台報告開會宗旨畢　王君卽登台演說云。太平洋會議實現後。人多以爲係專解決太平洋沿岸外國問題。其實此次會議乃一限制軍備之會議。太平洋種種問題乃附屬之議案耳。遠方之人。多錯認其目標。於是對於內幕遂易隔閡。鄙人未赴華盛頓時。默察國內情形。知國人對此會非常重視。當時卽自己勉勵。以爲此去無論如何必須達到七八分目的。不料結果不過所獲甚少。此余所極爲愧惡者也。然吾國人對於此次會議希望太大。故對於結果失望亦大。須知易次會議。並非日本係被告。中國係原告。蓋會中份子乃互爲原被告。任何議案須得全部同意也。以凡爾賽之會議。中國位居裁判德國之列　尙不能取得何種利益。而欲在此會收回權利。本非易易。此次會議雖然失敗。但與凡爾賽會議比較。則不能不謂此勝於彼矣　此次吾人辦到之事甚少。然大半牽於國際間關係。大會第一議決案爲四國協約。該條約聞者以爲與我國不利　實則該約乃打破英日聯盟。並不侵於中國也。中國在會共簽三種條約。第一種爲九國協約。中國開放門戶。亦載在該約之內。開放門戶之附則。爲在華各國機會均等。此約並保障中國領土之權。以後九國中如有所協約　須將其宗旨內容通告協約各國　殆所謂外交公開是也。第二種爲關稅條約。此約雖僅許中國值百抽五。以後尙可再中國開關稅會議。不可謂之絕望。撤退駐華軍隊。亦留磋商。惟各國均謂我國招一百五十餘萬之兵。除釀內亂外。毫無別用。頗不願意。極希望中國裁減。外人無線電亦允由中國收回。其有與政府訂立合同者。須遵照合同。關於治外法權案。最後決議派員調查中國司法情形。將來如可收回時。外國不得提出交換條件。第三種條約。爲關於山東問題者。此問題余未至美　卽知國人反對直交。但何以又直交。蓋當余在國際聯盟會時。曾見一甲國與乙國爭執。甲不肯簽定條約。乙必欲簽定。最後訴諸會。會中則仍令彼等自決。不肯左右袒。因知他國不肯輕易爲人作公正裁判　又因國人反對直交。乃反對在東京政府與北京政府所在地。在華盛頓直交。空氣較好。又當別論。故英美出而調停之後　遂與日代表開談判。但此不過一種談話。謂之直交亦可。不稱之謂交涉亦可。山東問題。會議次數最多。時間亦最長。吾人雖與日直交。然仍要求彼方無條件歸還。此問題以前西人毫無所知。凡爾賽會議後。始略注意。至此次則人皆明曉而重視之矣。故余與大會三百餘新聞記者。日以此事爲重要新聞之資料。吾人與日代表經幾度磋商後。對日人要求膠濟路爲管理爲事務長。始終不肯承認。其要求借款與中國事屬笑談。蓋世間斷無有强欲借款與人者。二十一條件。在大會毫無根據。不能平空提出。後大會通過保全中國領土主權獨立　及各國在華均等案。吾等遂乘此機會提出　但在會各國毫無預備　遂由日代表要求緩期答覆。大會曾停頓四星期未開會。卽因此問題也　後在會各國以雙方相持甚堅　不肯左右袒　致使有一國退會。至開議後。日代表謂此條件係中國自己所定。若將其更改。則舉凡中國與他國所定條約。均須更改矣。吾人力闢此種滑稽論調。謂不可同日而語。後一再談判。日代表乃允放棄南滿內蒙鐵路及聘日人任事權利與各種。第五條要求永不提出。但吾等一方面贊成其放棄。一方面仍要求其修改。其餘各條。未能如願。卒由美國與我國在大會宣布保留此條件。此太會經過之大概情形也。總之此次略有成績者。實國民之功。因國民對此事日有電至美　彼邦人遂不肯忽視。但此次之失敗。亦失敗於國民。因國民依賴他人之心太重也。吾等在會所受之苦痛極多。會中人士時謂吾等曰。諸君究竟係代表南政府。抑係代表北政府。又曰貴國內亂不已。自顧不暇。尙能解決他問題耶。余對於大會不悲不樂。余以爲己國不强專依他人必少良果。願國民以後須自己努力。更望日本以後亦改變外交政策。勿日以侵略爲懷。而我國對日邦交。亦宜以誠實爲主也。王君演說畢。時已五時半。遂散會。

●昨晚之俄災賑濟董幹會

俄災賑濟會昨晚在青年會會食堂開董幹聯席會議。董事長聶雲台君主席。述開會辭後。由副幹事長陳維新君報告進行狀況。及募捐辦法　經與會董事幹事依次討論。逐件表決。茲畧記如下。(一)分團組隊辦法。決定分(甲)商業(乙)教育(丙)社會(丁)勞働(以上均男女合組)(戊)婦女特別團(非教育勞働等界中之婦女)(己)特別團　(軍警政界)　六組。(二)預算開辦經費。需三千元。除哈同君夫婦捐認二千元外。由聶雲台君卽席代表福太夫人認捐一千元。(三)公推各團總隊長。當經推定聶雲台君爲商務團總隊長　黃任之君爲教育團總隊長。既錫廣君爲社會團總隊長。盧於昌君爲勞動團總隊長。何茂如君爲特別團總隊長。盛莊夫人爲婦女特別團總隊長。會議至九時乃散。

●納稅華人會將改選理事

本埠公共租界納稅華人會。前經理事會議。議決本年照章。應改選一部份理事九人。定期四月十四號舉行。(一)所執產業地價在五百兩以上者(指自己地產掛洋商道契者不算)(二)　每年付房地捐在十兩以上者　(指自己地房產洋商出名者不算)(三)每年付房租在五百兩以上而付捐者(指巡捕捐)凡有上列三項資格之一者。皆可赴該會報名。由選舉委員會審定資格。卽可發給入場劵。屆時與會選舉。該會定於日內登報通告。事關市民權利。有上列資格。幸勿自行放棄。

●商敎會稱譽北京查帳潮

商敎會致熊董電云。北京顏駿人董授經先生鑒。報載審查鹽餘公債。發見弊竇。釐財政。肅官方。伸法權。在此一舉。乃府院以牽涉太多。不欲窮究。是直陷國家於萬劫不復之地。兩公素負時譽。此事均直接負責。斷不能瞻徇情面　一去以謝國人。尙望强毅主持。輿論定爲後盾　全國商敎聯合會駐滬辦事處元

●王正廷預備就任之高興

▲交易所大約不辦了

王正廷受北廷魯案善後督辦之命後。與高朱烈。赴魯到寗。到嶋接洽。前日到滬　有人晤王詢以要就任否。王云。此次留滬。不過數天。預備在滬經手一切實業。一律交卸。卽行赴魯。此係余之勸我如此。我已計無此辦理　華豐經理。定今日開董事會。另行推舉。以便交代。勸工銀行及中華捷運公司董事長。亦經辭退。此外各團體中擔任各事。勢難兼顧。亦須分別具函告辭。至接收手續。已擬有具體辦法。俟與各方接洽後。再行公布云云　觀此則王已受北廷任命之決心　惟對於絲繭交易所事。則未提及云

國聞通信社記者昨日訪問王正廷　詢以辦理魯案善後之方法。王云善後辦法。尙未決定。故現在尙不易遽提及此。惟善後督辦。則余已就職。但此亦非因余有意於此　實爲責任所在。不容推讓。當余抵北京之前。絕不知將有此任命。迨抵京後。顏惠慶博士始以此告余。並告余以各方情形。余聞之見責任無可規避。乃就此職。余就職後認爲第一應有之責任。卽屏除政治上之干涉　督辦辦公所將來設在青島。余俟在滬私事辦畢。當卽起程前往。余現並擬羅致熟諳新式政治之人才。以爲臂助。在余心目之中。已有數人。頗希望此數人肯賜余援助。與余協力者爲王寵惠顏惠慶余日章三博士。現余又擬設一董事會。以余自身充董事長。聯絡與華盛頓會議有密切關係之人物及具有行政經驗之人員。以爲董事　余意有此董事會。則應辦各事。當必有良好之結果云。

●余日章在商大演講華會

昨日下午四時。上海商科大學請余日章博士蒞校演講。由校長郭秉文博士致歡迎詞。余君演講畧謂華會遠因。爲巴黎和會未能奠世界和平之基。美國欲藉華會以圖補救。近因爲美日競擴海軍。美國人民已不能再加担負。故美政府藉會議方法。一以謀軍備之縮減。一以免日美將來之危機。此次會議與中國最有直接關係者　(一)撤銷治外法權問題。各國於閉會三月後組織國際委員會。來華調查司法狀況再定辦法。(二)稅則平等。中國希望先行由值百抽五增至值百抽七‧五、然後再行值百抽三十。最後希望收回稅則之主權。終以日本態度强硬。僅允實收值百抽五。然須知此次主脈不在此討價還價。而在爭關主權。卽退一步言　亦應遵照馬凱條約。裁撤釐金值百抽一二‧五。方可承認　(三)取銷二十一條。日本因滿蒙權利如南滿鐵道大連旅順等。堅持不讓我提出。致一提卽宣告閉會。至今仍爲懸案。(四)山東問題最爲複雜　然最扼要者實爲膠濟鐵路。日本以金錢難我　不料國民方面肯担負三千萬元之責任。乃復多方變詐。然我以國庫券分十五年贖回。未贖回前以日人爲車務總管與會計　而前五年不須付款。此則日本用心極深。吾人趕緊於五個月內籌足款項。再謀交涉。抱以三目的。一、此路必贖回。二、贖回以後必民有民辦。三、民辦以後必使成模範鐵路。此三大目的不達不止云云。末由郭校長致謝　並宣布該校今日下午四時續開演講會。請王寵惠博士演講仍歡迎來賓云。

●商業補習教育會報告

▲明日開第一次常會

上海商業補習教育會成立以來。已閱四月。各業團體之入會者日多。今該會已定期開第一常會。昨通告各團體知照。茲錄其通告如左。

敬啓者。本會定於本月十五日(星期三)午刻假四川路青年會食堂開第一次常會。茲將本期報告先爲奉上、請爲察閱。並希準時蒞臨爲荷。

▲附上海商業補習教育會第一次常會報告

本會成立迄今已四閱月。然成立伊始信用未著。與各界聯絡甚多困難。而本會經費有限。又不能一時多辦商業補習學校。故此四月中并無特殊成績。茲將經過事實及將來進行計畫。擇要報告如左。

一　加入團體　除原有之基本團體外。陸續加入本會爲贊助團體者。有江蘇省教育會上海縣勸學所上海市學務處華商紗廠聯合會等四團體。

二　調查情形　本會調查共分三種。茲將其結果分別錄誌如下。

(一)商業補習學校調查　此項學校。已調查確實者共六十一處。有係各業自動設立者。如全業紗業銀樓業珠玉業食物業豆米業水木工業運輸公司等。皆自設有補習學校。有係商界聯合會附設者。如河南路海寧路民國路五馬路山東路浙江路廣東路百老匯路等各商界聯合會　皆附設有商業補習學校。此外有係私人創辦者。有係公益團體設立者。有係教育性質者。其主要學科爲國文英文算術簿記商學等數項。經費大都出自學費。

(二)商店調查　共發出商店調查表四百餘份。而答復若僅十七處。此十七處中有美華利永亨銀行科學儀器館華豐紡織公司茂新麵粉公司等五處。需要補習教育。其所需學科。爲英文簿記商學等項。其餘或云職工均有常務無暇入學。或云於教育前途殊無所需。或云無補習之人。故不塡表。或云用人收徒悉仍舊貫。無表上需要資格。或云有心補習奈無時間。

(三)店員調查　共發出店員調查表三千餘份。結果需補習教育者僅十六人。此十六人中欲補習普通商業知識者八人。欲補習會計英文者六人。欲補習報關者一人。欲補習國文銀行經濟者一人。

總之商店店員兩項調查。未得圓滿結果。推於原因。實由商界大多數人漠視此項教育。欲商業補習教育發達。實非先得商界方面覺悟不可。

三　各機關委託本會計畫商業補習學校經過

(一)銀行公會前擬辦一商業補習學校。曾由本會擬就計畫書後。以該會內部意見未一。一時未能成立。

(二)上海總商會商品陳列所。以該所職員衆多。主其事者欲設一補習學校　經本會幹事會同籌備。現已成立定於三月十五日開學。

(三)甯波旅滬同鄕會。以該會同鄕服務商界者甚多。亦欲設一商業補習學校。會推定代表與本會商酌一度。惟目下經費無着。改擬從緩辦理。

四　第一商業補習學校成立　本會鑒於與各界聯絡不易。因先自辦一補習學校　擬俟成績昭著再謀發展。該校定名上海第一商業補習學校。暫假上海商科大學教室爲教室。上課時間定爲每晚七時十分至八時四十分。本擬辦英文三班。商文商算簿記廣告各一班。後因商文商算廣告報名者甚少。遂只開英文三班。簿記一班。業於三月一日開學　現有學生五十八人。英文教員聘定暨南學校英文教員余楠秋先生担任。簿記教員聘定友邦人壽保險公司會計長楊含賞先生担任。各學生對於教科方面似甚滿意。

五　揚鎭甯調查商業教育情形　本會根據十年八月商業補習教育研究會議案。由本會委員黃君炎培幹事劉君樹梅會同淮海實業銀行經理楊君瑞生、往揚州鎮江南京等處考察商業教育之學校。有揚州私立商業傳習所江都公立甲種商業學校鎮江之苦兒院免費中英文傳習所南商　校乙種商業學校等數校　其中以揚州商業傳習所辦理最爲得法。除參觀外。曾與商學界中人接洽。並至各埠商會。開會討論設法及推廣商業補習教育方法。(其詳情另有報告)

六　調查商業書報情形　前在揚州時。揚州商業傳習所教員汪君廷錚嚴君壽彭等。面請本會幹事代爲調查商業學校參考用書雜誌報章。及各校所編用之講義等。本會以國內商業教育漸臻發達。將來此項請託必多。因擬徵集本埠各書局所有商業書報。細加考察。加以考語。編成表式。分送國內各商業學校以便採用。曾發出徵集函五十餘件。有數處已答復。惟僅商務印書館送來商業書數十部。他處則或請本會親往考查。或僅寄書目。因權選定五十餘種。函復揚州商業傳習所。

七　將來進行計畫。

(一)本會擬於春假期內。召集本埠各業補習學校。開一商業補習討論會。關於實施商業補習教育諸問題。如招生設科。教授方法。上課時間。修業期限等。皆擬提出作充分之討論並擬組織一商業補習學校聯合會。研究各項問題。統一各校辦法

(二)滬上商務繁盛。地域闊廣。商業補習學校雖有六十餘所　分布尚不均勻。本會因擬將本埠劃爲若干學區。一區之間。務有商業補習學校若干所。已有者從新整頓。未有者設法舉辦。其設科多寡上課時間及其他設施。均以本區情形酌量定之。

(三)本埠商業補習教育普及後。再行設法推廣他埠。

●滬北納捐人會談話會記

滬北五區地方自治籌備會。十二晚間開納捐人代表談話會。到會者。團體方面。則有精武會分會。　四川旅滬同鄕俱樂部。　孔教義學。　中華公學。　南北公學。　神州女學等各代表。及各路公民姜煥文。等六十餘人　公推史觀濤臨時主席。七時開會。史君報告云。開會宗旨。經到會者討論後。議決三月十九日禮拜日下午二時開納捐人大會。會場假北四川路橫浜橋福德里精武體育會第一分會　凡滬北居民曾出過房捐者。概可屆時入會參加一切　並推定丁子腴蔣介民姜煥文沈須棠担任公布。戚順友張文忠王化民孫傳穪沃良炳楊子辞朱玉成蔣仁潮丁雪廣汪順發君等担任執行。周拯世徐元甫龔德壽王伯英鄭瑞階汪良儔李維康周光烈忻惠生李子良等擔任招待。又推定梁盧煒昌主席。史觀濤報告。大會傳單。印就後付各路代表持去接洽。再另印一種大廣告張貼各弄口　會場於禮拜六下午布置就緒。用公函請廣肇義學童子軍及軍樂隊到場担任維持秩序。均全體通過。議畢散會。

●西區納捐人分會代表常會

上海市納捐人會西區分會。前日星期晚在方斜路東社開第二次代表常會。各路代表之蒞會者二十餘人。江政卿主席。將各議案提付討論。俞闓驤起言。上此常會時。會員中所提議之勸導宣講、刷公報四項議案。留交本日常會解決。凡議決案皆須執行　若議決而不執行則等議案於無有。卽在總會已定本月十九日開大會。本會提議事件應加研究。俾得屆時提交大會討論云云。主席謂上列四項議案。爲當今切要之圖。事不可緩　公關華民甚大。請議者公同討論。以臻完善。經衆討論。公決將勸導宣講印刷三項。由各會員分別擔任從事進行。公報一項。亦須籌備　其名稱公議定爲西區自治週報。推定俞闓驤爲編輯主任。定期三月朔日出版。先行試辦一期。如有效果則每期繼續出報一次。其籌備費半由工廠担任　半由各代表籌措。(全體贊成。)次議定各代表提議事件。限下星期日上午送至本會。以便彙總提交大會討論。議畢散會已十時矣

●海德生儼然以改良長江自任

吳淞商埠局督辦張謇　近接浚浦局海工程師來函。略謂接奉大函。拜誦之餘深爲感激。日前柏滿(卽英國河工專家巴爾麥)揚豹靈及鄙人等。均以未見台端頗深歉仄。柏滿君因於二十二日起程赴歐。是以每於途中停止時甚爲短促。來函及關於一切揚子江之事極爲歡迎。希望能將此事聯絡閣下所代表之各機關。並將揚子江各段所擬達最大之目的。卽改良中國最鉅而妥之深水河道。因各處利益不同。并關於國家最大之利益。所以辦理揚子江一事。須爲一口口政府委員之機關。始可管轄。聯絡各段之工程　及各處之團體。須知此事應由大概方面立論。不可聽一偏之見。所以口口鄙人與柏滿楊豹靈君撰一詳細報告。記述一意見大綱　得於年底送呈。至關於計劃之進行。如蒙不棄。惟希時賜教言。隨時接洽以匡不逮。

●歡送霞飛聲中之趣聞

▲砲台自放九聲砲…送來砲受一回驚

前日乘海軍砲艦送法將霞飛元帥暨夫人等登鋭邦號赴美　已誌昨報。昨探聞餘藩二則。(一)將軍所乘之砲艦未開駛前。許交涉員向淞滬局商借之小輪。載送將軍行李。該輪於十二時先行開駛。詎吳淞炮台誤認爲將軍乘船。卽鳴砲致敬。嗣由該小輪上押送人員知係誤會。卽以旗語知照砲台。始行停放。然已誤放九響矣。(二)有一華人(是否係團體代表無從知悉)亦躡歡送將軍者。並贈將軍禮物數色　此君因到埠船已開放。故卽以四十元雇乘汽車至淞。無如淞口潮水頗急。渡船難以駛行。故又雇乘小輪渡至大船。據各機關歡送人員。均稱不識此君爲何人云。

●各團體會議成立會預誌

各團體會議定於本月十五日午後二時。在上海貴州路逢吉里一百四十五號　行開會式。早已發出通告。暑非報到之團體代表請準時出席。已加入之團體代表兼程前來。其因交通梗阻之關係未經推舉之代表團體。更望從速推舉代表共策進行。以期匯集衆意貫澈改革內政。實行民治之宗旨。謹此奉聞云云。

又聞該會議各省來電贊成者。計於十五省區。已推舉代表列席者計十一省與上海區。卽浙江湖北湖南河南江蘇四川山東奉天安徽江西福建上海等地　想開會時各省代表齊集一室。必有一翻盛況也。

●趙恒惕對勞工讓步滬聞

國聞通信社云。旅滬湘人某君。昨得長沙來函云。趙恒惕殺黃龐封禁勞工會之後。物議沸騰。趙近託人示意礦務局某辦事員。願以千元爲黃龐卹費。勞工會准予卽日啓封。勞工會方面重要分子　多已奔走於外。留湘會員。對於此說殊不能信。恐趙別有作用。故未敢出面承認云。

上海中華銀行廣告
往來　抵押　儲蓄　百兩　百元　領用支票

華商東亞儲蓄會第十八次大獎彙佈
頭獎　二獎　三獎　四獎

君欲新年留影 請到上海南京路雲南路口 中華照相館 物美工精招待周到

蘇社新理事會之互選

蘇社本年第三屆大會在上海開會。迭紀本報。茲悉該社第二屆主任理事張嗇庵。先期來函聲辭續任職務。詎選舉結果。仍以張嗇庵得十票當選為主任理事。黃伯雨為蘇社理事。韓國鈞為揚州分事務所主任理事。張孝若為南通分事務所主任理事。各股主任。推定黃炎培講演。張一麐出版。沈恩孚研究。方還調查。又推張孝若榮宗銓馬士杰穆湘瑤吳寄塵為基金管理員。朱超文為總書記。並推張嗇庵主任理事一節。應具函懇留。當由理事王清穆等具名致函挽留矣。

皖同鄉對皖政之非難

旅滬皖人劉琪吳文龍等 致安慶蕪湖各團體。北京天津本埠各同鄉各團體電云。皖政窳敗已至極矣。吾人拒李迎許之初心。蓋極思治安之至意 迨許氏執政。應如何勵精圖治造福桑梓。乃半稔以來倚援日益加劇。茲試舉概要。為吾鄉父老陳之。竊行政貴善用人。用人貴善理政事。如王淮琛者。才識俱佳勇於任事。乃竟不安於位而易王源瀚以代之 近擬呈簡掌理財政。方履中盜賣皖礦劣跡昭著 許氏又擬畀以長一省之實柄。如王方二氏皆為吾皖人之公敵 而許氏竟加以寵用。斯何異於禍皖者也 吾省財政久已紊亂。當許氏就職時曾力言整理。而今將閱半稔財政紊亂如故。未聞建樹洞源之策。祇虛設財政委員會安置腐敗官吏。於更不卹民艱。安自加賦三百二十萬。如此羅掘而言整財。又何異於禍皖者也。再如振撫督辦一事。計所募振款。不 數十萬元。其局中組織。如諸議調查幹事委員坐辦主任評議等等名目。數逾千人。雖曰不支薪水。而夫馬費已屬不貲。今偏查被災各區則分文未放。然則又何異禍皖者也。其他以振務擅發公債。增設駢枝機關如警備訓練處自治評議會省道局財政委員會等。忽而撤消忽而復活。公民等眷懷桑梓望治同心。敢貢數言藉以呼籲。而皖政前途之如何興廢。則惟諸君子之所恃焉。皖政幸甚皖人幸甚。安徽旅滬公民劉琪吳文龍高蔭藻宣傳謨吳春生劉啟張拱宸殷之轄彭耀廷王梓林徐光瀛王明傑鄧子雲陳二望張志德劉叢白屯瘦張玉崑吳忠仁戴豪吾李克賢楊立等叩

福建同鄉會請浙省懲辦海盜

閩商前雇金泰源船運貨往閩。行至魚山遇盜。已誌各報。旅滬福建同鄉會。特分函浙江軍民兩長。請其嚴行懲辦。原函云。敬啟者。據滬北三山會館暨三山福寧江浙布商公帮函稱。敝幫於陰歷正月中旬。由滬雇金泰源船裝載貨物布疋運閩。正月十八晨船抵魚山。突遇海盜搶去蔴布千餘筒。(向由陳河林瀝港船運去百餘筒)色布雜貨數十件。船上現銀物件等計失萬餘金。當經聘請鐵海縣各兵艦。派探員李榮昌會同海門二區水警。前往弋獲。現李探員報稱陰歷正月廿九日。在上塘港徐齊元家二層樓上牆腳。及三層樓上糠籠。搜小布十六筒。當飭破獲 首王三妹王洄明兩名。並在徐家附近搜獲匪黨夥梁洪沼兄弟三人。又在沙護地方捕獲匪黨甘光有等六名。先後解交第五隊管押。訊據梁洪沼兄弟供稱小布十八綑寄存徐家 據甘光有等供稱。贓物由嚴富駁船運載等情。嚴富業經獲案。旋由梁由游剛保出各等語。又由海門水警廳緝獲陳東泰當船一艘。內所被賣外。尚存餘布二筒。現該盜船已由水警廳扣留。查此次數幫各號損失甚鉅。徐甫元為該地著匪。查探員尚未敢遽行逮捕。可見其平日藐視官廳肆行劫掠。若不嚴行拿辦何足以清匪禍。除呈該處高級官廳迅予飭屬緝拿懲辦外。伏乞轉請浙江督軍省長迅行派隊剿辦等情到會。據此該商等運貨赴閩。中途突遭盜劫。殊出意外。該匪徐甫元聚衆負隅。殊非地方之福。倘非從嚴拿辦。則匪禍流毒商旅視為畏途。為害伊於胡底。亟應據情呈請督軍省長迅予飭屬緝拿嚴辦。以戢匪風而安商旅。

旅滬川人發展川江航業

四川蕭君劍秋。昨歲以國民外交大會代表來滬。聯絡約集同志組織四川瀘江航運合資有限公司。籌定股款。訂購淺水汽輪。行駛渝瀘內江資陽等處。上海設總經理已舉定黃宗義。瀘州設總辦事已舉定蕭劍秋。茲將其呈川省當道立案文云。(上略)西蜀鳥道蠶叢。天然險阻。水行之難比較陸行為尤甚。所幸近年來宜渝輪船逐漸加增。水上交通頗形便利。惟由渝至瀘由瀘至省一段。雖有內江小河可通淺輪。然以僅用民船仍不免轉輸遲滯。此同人等所以有瀘江船運公司之發起也。查由瀘州小河上行至成都。經過富順內江資州陽縣簡州石橋等處。計水程約九百餘里。倘以民船上駛。至快須得月餘。今若改用汽船 需時不過四日。運輸之靈誠不止十倍於人力矣。茲同人等公同商議。約集資本銀一十萬元。創辦汽機淺水輪船。定名為瀘江航運合資有限公司。專購小輪行駛內江小河。裝運貨物搭載行人。由渝至瀘間駛富順內江資州陽縣簡州石橋直達成都。(中略)劍秋等現已組織公司。在滬怡和洋行訂購汽機淺水輪一艘。定名江通。先行開駛渝瀘行往內江石橋等處。一俟辦有成效。依照合資有限公司章程另呈立案。再為續購多隻以利交通而便商旅。懇請鈞署備案。並請行知經過沿途瀘州富順內江資州陽縣簡州石橋各行政公署及駐防軍部。出示保護以利進行。謹呈四川總司令兼省長劉。上海法租界貝勒路三百七十五號設總經理處。

浦東盜匪橫行無忌

浦東南匯縣境裏秦薦達廟內。住二三僧人。前日夜半突來本地口音盜匪十餘人。撞門入內。各出兇械嚇禁聲張 廟僧在睡夢中被盜連被帶褥用繩綑縛。廟祝某甲被盜用刀戳傷頭部等三處。該盜等搜刼銀洋銅元約計數十金呼嘯而去。翌日報由該管警所嚴行飭緝。

又本月初五日三林塘東鎮趙家弄 有歸姓者於夜三時被盜撬門入內。約三四人明火持械。搶去衣服首飾等物數十元。翌日報告三林鄉五區警察分所。至晚西鎮耶穌堂後王姓者亦被盜。該盜均用軟梯。從後樓窗入內。被搶大洋十五元綢衣數件。該處警察所近在咫尺。警務廢弛。已可概見矣。

閘北自治籌備會募款築路

閘北地方自治籌備會。以寶山路為閘北華界往來要道。行人車輛絡繹不絕 交通至關重要。雖經滬北工巡捐局由天路口起至寶山路止築成石塊道路。行人稱便。惟自虬江路迤北仍係泥道。一遇天雨泥濘載途。行人苦之。該會飭經公集開會。議決擬自虬江路北至橫浜橋止均築石片。然經費甚鉅。已派代表向各房東勸募。一俟籌有的款即行開築。

交大滬校懇親會記盛

交通大學上海學校。十二日下午二時。在本校舉行懇親會。來賓舊同學及女賓約近千人。合開會。會開情況如次(一)振鈴開會。(二)本校軍樂隊奏樂。(三)校主任致開會詞。略謂本校成立已二十六年。歷年畢業人數共計數百人。惟每年均無所。懇親會舉行。鄙人出校已十八年。去歲復來斯校。對於新舊同學感情固屬大好。惟無從表示。故舉行懇親會以敦感情。(四)室內遊戲。(甲)本校青年會會員合唱西歌。聽者咸歎不置。(乙)本校新舊同學蔡竹。聲調悠揚。(丙 本校唱歌班唱歌。(丁)陶天春張訓梅滑稽雙簧。閧堂不已。(戊)同志音樂會西樂合奏(共奏三闋)(己)本校小學學生崑曲。(五)室外遊戲。內有技擊部拳術童子軍表演。木校籃球隊比球。各種遊戲完畢。後復在禮堂款來賓以茶點云。

揚州路殺夫案判解軍署

▲奸夫婦已在日暉橋緝獲

揚州路新康里八號之泗陽人倪同甲。逗髮妻倪劉氏糾同其所姘之族兄劉四(即劉同聲)劉五等。(即劉得標)用劈柴斧柴刀砍斃一案。業經包探在韜朋路維善里拘獲劉四之弟劉五管押捕房迭誌本報。捕房向劉五詰問。供出其兄劉同聲及倪劉氏匿跡處所前日令承辦是案之包探。帶同劉五前往滬南日暉橋。會同二區游巡隊隊員將本案奸夫姘劉同聲倪劉氏緝獲 提回捕房。昨晨傳同尸弟倪同良見在孫阿五等將人犯解廨。先由中西探稟稱。此案發生後。在韜朋路查獲劉得標。供出此要犯其兄劉四與堂姊劉氏。匿跡高昌廟日暉橋。當即帶同劉得標前往。會同該管包探按址將劉同聲及倪劉氏緝獲。移提至捕房詰問口供。倪劉氏承認糾同奸夫同聲謀斃親夫倪同甲不諱。當時錄取供單。連同兇刀兩把呈案。並據見證孫王氏投案。證明本月七號下午五時許。發現此案。前目睹劉五上樓。出事後劉五偕同倪劉氏等向外逃去。次據超連新至案。證明店主婦孫王氏命我登樓察看。見死者頭顱受有刀傷。身臥血泊中。且有許多稻草遮蓋體上。我急下樓告訴店主歸。給我東資找店主同店報告捕房云云。繼由孫阿五投案。證明得夥報告後。遂回家中報告捕房。派探將兇者尸體車去云云。倪劉氏供稱。向在老公茂紗廠工作。原籍泗陽。嫁倪同甲已十八年。生有子女 此次因丈夫迫我回籍。所欠我弟劉四洋廿五元不還。當時索討此款起釁。我持柴刀砍傷丈夫頭面兩處。劉四亦將劈柴刀劈傷後腦兩處。遂偕劉五同逃至南市貨屋住居高昌廟左近。劉四供。劉氏係我堂姊。與我有染。是日因姊夫倪同甲逼我姊回家。致起爭執 我與姊各持柴刀柴刀砍傷同甲。出事後同往滬南避禍。劉五供稱。劉四係我哥哥。確與堂姊倪劉氏姘識。由其二人將倪同甲謀殺。我雖在場並未幫兇。 要求超豁。經李副領事會同商讞員英副領事赫金聲君。以案關謀殺親夫。應按律嚴辦。因將男婦犯三名口。分別押候錄供詳解護軍使署。按律懲治。兇器附。

小沙渡路成康押店被刧

小沙渡路四百十三號成康押店。前晚八時許突來盜匪四五人 各執手鎗利刃。闖入店堂。向店夥人等嚇禁聲張 將帳檯抽屜內所有大小洋數十元搜刮。叫門分頭逃逸。捨戈登路捕房飭中西探往捕無兇拿。已不知去向。遂向事主詳詢各盜面貌服式口音。歸稟捕頭。諭候緝賊盜務獲解究。

木匠從三層樓跌下斃命

木匠阿福。前日午後在直隸路某作場內工作。偶不經心 從三層樓頂失足跌仆於地。立時殞命。當經該作主投報捕房。派探將陳尸體車送虹口驗尸所 旋由尸屬投請捕房免予檢驗。捕頭准之。

約翰同門會歡迎太會代表紀

昨晚七時 約翰同門會在一品香開本年第一次大會。同時歡迎太會代表王寵惠顏德卿嚴鶴齡刁德仁曾雲霈蔡勳卿尤文藻顏吉生諸君。除王寵惠外。皆為約翰同門。與宴者有校長卜舫濟博士及同門二百餘人。主席者為同門會會長袁君履登。次由王寵惠曾雲霈嚴鶴齡顏德卿刁德仁余日章李登輝蔡勳卿諸君相繼演說。末由卜校長起言希望將來之新同門能奮發前進。不使舊同門專美於前。則同門會前途。有無限光明云。

少年宣講團游行宣講紀

少年宣講團於昨日(十二日)舉行游行宣講。(一)第一隊胡硯香金元明等在閘北旱橋。宣講(一)地方自治。(二)抵制劣貨。(三)賭路救國。(四)國家今日之大勢。(五)高麗亡國史。煙酒賭之害。) 聽者三百餘人。講畢唱勸善歌。(二)第二隊周蘋周顧九如王新吾吳見親等。在寶山路虬江路口宣講(講題同上)聽者百七十餘人。(三)第三隊陳賢本李士林汪龍超等在大東門內魚行橋宣講(講題同上)聽者三百餘人。(四)第四隊甘梅嶺等。隨流動教育館在漕河涇大街宣講。(講題同上)聽者百餘人。該四隊均於晚間回團云。

漕河涇舉行流動教育館

少年宣講團流動教育館。於昨日(十二日)派管理員顧雲劉王容水甘梅嶺周辭翔禧鑑良洪志堂等。於上午八時出發。赴漕河涇鎮假邑廟布置。仍分圖書博物玩具醫藥四類。自十時半起至三時止。來賓參觀者六百十餘人。並由各管理員按物講解。故莫不領悟。該管理員閉幕後携帶用品步行至徐家匯乘電車回團已晚矣。

世界語專修科日夜學簡章

世界語專修科 假北四川路公益坊新華學校設日夜兩學。已紀前報。茲錄其簡章如下。

▲夜學 (上課時間 星期二四六夜八時至九時半)(入學)不限資格。不分畛域男女。無論何人均可隨時入學。(畢業)無畢業期限之規定。但學者以三數月研究之工夫。自有談話閱書通信之應用矣。如欲速成者來校自習一二小時。即可在家自習。其應用之效亦與來學無異。蓋世界語為最易學之語言也。(學費)每月一元無力繳者免收。

▲星期日學 (上課時間)星期日下午二時至四時。(入學)與夜學同。(學費)不收。

平民學社開會紀事

平民學社昨日下午二時。假江灣復旦大學大禮堂開本屆首次大會 社員到者四十人。總幹事余愉主席 報告經過情形及賬目 次改選侯厚培當選為總幹事。次討論進行方法。議決將前所出平民週刊內關於合作上之論文。由叢書審查委員編纂成書。定名「合作」。為平民學社叢書之一。俟完竣即行出版。該週刊現已出至九十三期。俟至百期時擬增刊云。

金山旅淞滬同鄉會開會

金山旅淞滬同鄉會。於上星期日下午一時。假大南門大佛廠崇正學校。開常年大會。到會會員甚多。由上屆會長王君棟材主席。報告任期內一切會務畢。修改章程。選舉職員。開票結果。正會長為錢旻鳴副會長為王棟材當選云。

河南路商聯會下期改選

河南路商界聯合會。昨晚在三馬路慶和里十號新會所開職員常會。提議第四屆選舉籌備事宜。公決於本月二十六日。(星期日舊歷二月二十八日)舉行。仍採用複選制 由每會員各投票選出十二人。以最多數之三十二人為當選。再由當選者複選正副會長。并以一年來各號遷移新設及經理人之更動者亦頗不少。特推幹事長祝志純書記方佩臣即日調查。印單分送以示鄭重。其餘一切議案。概俟新職員產出後再行提議。

閘北一段救火會開會紀

前日下午七時半。閘北一段火會全體職員。在該會開緊急會議。由正會長顧紫霞主席。吳復初紀錄。茲將是日議案。探錄於後。(一)清理捐冊案。決議先將各路捐戶。從事整頓。將每月捐數若干。核實分立清冊。以便查考。又添募帮浦捐冊。准照三段捐冊發印。(二)結束賬目案。決議前帳結存之款。由三會長具名致函張智淵王維善二君。會同結束。又將某宕款。須即日歸還。以後會員。一概不准挪借 (三)整頓會務案。決議(甲)唐源滄引女入會。與假穿他人制服 此二項均違背會章。應即令唐以後不得再行入會 或住宿。及假穿他人制服 (乙 夫役不守會章 應重申舊制。仍須輪班吃飯。時間不得過一句鐘。至管理員自由請假。放棄職務。亦須嚴加限制。以重會務。(四)防護火警危險案。決議以前本會會員。常遇不測之險象。如三段會員陳錦祥。此次被壓受傷 可為殷鑒。以後凡擔苗子者。(即皮帶龍頭)須加派二人。從旁維持。以免危險。(五)選舉日期及歡迎議董案。(未定)(六)新會員入會案。決議准林榮貴入會。照給制服。迨以上議案。一一通過時。已逾九鐘。遂宣告散會。

房客拒絕加租彙誌

房客總會昨致祝關防函一件函云。頃據閘北大椿東里房客聯合會函稱。本里房屋共有三十三號。住戶盡小本經紀。食苦居多。去年正月增加租金一元。兼之房屋損壞不堪。迄未修理。今又一再增加。實有不勝担負云云。 仰商場領袖。素重道德。好在各路次第解決。敝總會職在調劑。敢請當令住戶之間艱難。務乞收回成命。(下略)

山東路金隆街美倫里一帶房屋。係德和洋行之產 去年加租一成。今庚忽又加租二成之說。各房客甚為恐慌。該洋行近願減收一成。該處房客仍有難色。經磋商結果。各房客已勉允照加一成云。

南成都路輔德里房客。昨致滬西商業聯合會函云。該處房屋係郭宏泰士棧之產業。原訂租金每幢四元。店面已達十八元。而該處商店均係小本營生。忽於上年歲底又發通告。限正月底起每幢又要增加二元。里弄房屋增加四五圓不等。曾經各房客商議一致拒絕 數日之前房東帶同西人前來 夙仰貴會主持公道 為特具函奉達。務懇轉函勸告。請其收成加租成命。

交大南高之籃球比賽

南京高師籃球隊。上星期日來滬。與交大作東方八大學錦標比賽。是日適逢交大開新舊同學懇親會。故延至昨日下午始行比賽。兩方角逐頗形勇猛。至四時始畢。結果為五與六十五之比交大獲勝云。

半淞園蘭花會展期三天

滬南半淞園此次舉行蘭花會。頗多佳品。赴會者甚多。莫不贊賞。原定於昨日為止。茲徇同人之請。自本日起延長三天。以助餘興。想愛花者必喜為臨賞 當能特形熱鬧也。

水菓店夥自戕身死

甬人鄔小茂年廿六歲。向在愷自邇路第二百另五號張記水果店內為夥。已有五年。詎前晚二點時。鄔不知因何頓萌厭世之念 突持水果刀向自己咽喉猛戳一下。血流如注 倒臥於血泊中。該店主蔣何友聞悉前往 已經身死。當即報告嵩山路捕房。包探將尸車送同仁輔元堂驗尸所。昨日上午十一點餘時。經翁讞員會同法副領事顧君偕蒞尸所。即由尸弟鄔某投稱。死者係民之胞兄。求請准予免驗。中西官設令准如所請 着令自行備棺成殮聽候核奪。

來函

▲上海中國銀行來函 逕啟者。上星期六(即三月十一日)報載東方北京電。謂北京政府為避軍閥威嚇起見。有將中國銀行總行移設上海之議。近日或將於閣議中討論之云云。查敝總行向在北京。並無遷移至上海之說。敝行實未得到此項消息。惟自報載後。各界有向敝行詢問者。深恐傳聞失實。易滋誤會 為特具函聲明。務請貴報登入來函欄內。俾衆週知並無其事。至以為禱。上海中國銀行啟

▲花旗輪船公司朱壽鏞來函 主筆先生台鑒。茲啟者。鄙人在太平洋郵船公司任辦事員多年。向來無權干預雇員事。詎閱本月初間貴報本埠新聞欄內。 載有帝郵號更換水手。指鄙人事先在滬雇定甬幫新海員一百餘人。以備該輪到滬更換云云。殊深詫異。今晨有某幫海員馳至公司。向鄙人責問有無前項情事。並聲勢洶洶。鄙人聞悉惶駭。遂向來人剖明其誤。始悻悻以去。惟此項新聞從何而得。為特剪報附函奉陳。務望根究迅賜答復。(下略)專此即請 撰安。朱壽鏞手啟。(來校本報登載前項新聞。既據朱君來函聲明。並無干與公司雇員之權。則非朱君所雇可知。故特將原函節錄如上。以明真相。)

時評 三

揚州路殺夫案

懲治盜匪法。是袁世凱為利己攘陷起見。擅自變更法律。早為國人所詬病。而近來軍人於懲治盜匪法範圍以外的事。亦常用軍法審判。以致司法尊嚴。為之壞破不堪。如最近揚州路殺夫一案。此與懲治盜匪絲毫不相干涉。而亦解護軍使署懲辦。 在公廨或者適用慣例。並無成心。惟希望何護軍使尊重法律。以此案發交司法官廳依法審理。一矯軍人干涉司法之弊。(際安)

特四獎 特五獎 其餘小獎共二百六十三號(號碼另詳)各得獎洋四角 東亞儲蓄總會上海寶山路馨德坊

商務行情

各國匯兌
三月十三日匯豐銀行掛牌外國匯兌市價如左

[illegible]

中國匯兌市
昨日上海中國銀行掛天津漢口電匯，自申匯至該兩埠之匯水。
天津即期每百兩合申元一百〇〇六兩二五
漢口即期每百兩合申元一百〇〇二兩九三七五

各國貨幣
三月十三日市價

[illegible]

金市
三月十三號

[illegible]

銀洋錢市
三月十三號

[illegible]

證券物品交易所
上海證券物品交易所三月十三號星期一

[illegible]

證券交易所
華商證券交易所（第一市）三月十三號星期一

[illegible]

棉業交易所
華商棉業交易所 中華民國十一年三月十三日星期一

[illegible]

滬南米市
近日滬地米價步漲，其原因無錫、溧陽存底漸少，以致該埠米客心思堅，昨日到米船四十號，河客銷胃平常……

[illegible]

外國股票
昨天總會內已照常營業矣，交易尚稱平定，惟各價亦無大漲落，而成交股票進出頗多……

[illegible]

現貨麵粉
[illegible]

煤油
各種煤油市價如左

[illegible]

各國棉花電報
[illegible]

棉花市
[illegible]

疋頭市
昨日禮拜一，布市平定，本街與客幫銷路計有一百餘包，該本街與內地同行買賣……

（本廠粗布）每疋之價

（本廠粗斜）每疋之價

（美國粗布）每疋之價

[illegible]

船期

輪船進口報告
三月十三號禮拜一

[illegible]

輪船出口日期

[illegible]

西門外方浜橋 共和影戲院 星期二及星期四換片

星期二夜戲目 第十一、十二集 多寶箱（四本） 第七、八集 遺產毒（四本）

星期三夜戲 滑稽三本 第七、八集 遺產毒（四本）

星期三日戲加演好消息又到了，擇日開演此佈。瑞闓生影片

價目 特別包廂每位大洋五角，普通包廂每位大洋三角，月樓每位二角四十，正廳每位一角二十，幼童減半

廣東種德園最著名之婦科聖藥

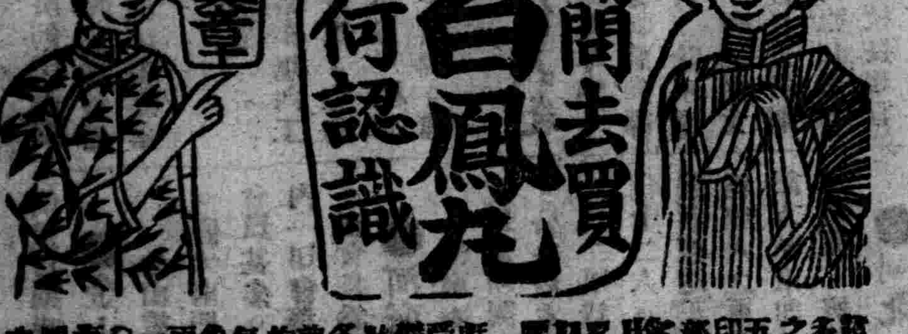

獎章一等

解放畫報
第十六期出版了

●畫● （美術畫）陳映霞（油畫）、但杜宇（彩色封面畫）各一幅、（諷刺畫）胡少鶴、張光宇、沈飛（病鶴）、魯秦心（諷刺畫）九幅、增長跳舞之潘徐玉（八仙跳舞）二女士雙影一幅、養性女學之賀鋭新作品一幅、（雁行舞）二幅、山東風景三幅、戲劇畫三幅、小說畫十一幅

●文目●
評論 女子應當同男子服裝問題的研究 雲仙
男女解放的障礙物 獨余
思潮 剷除的我見 徐毅
怎樣去創造新生活？ 吳懺我
新聞 女青年會之事業 余空
美國女子參政運動首領來滬
反對蓄婢會徵求會員
中等學校男女同校問題
女子剪髮社章程
北京高等工業學校錄取女生
腐敗的禮節是應該解放的
可憐的女子之游泳成績
荷蘭女子勞動會中國代表的報告
國際智識
物理常識（六）
詩 錢杏邨
血鏡 沈松泉
夢人 笑白
我和伊
劇本
獨幕劇 農民的悲哀 錢杏邨
劇談
戲劇改造的研究（十一） 楊塵因
小說
展了地 錢杏邨
拍紙簿 李頌如
伊的一生 倪鶴蕃
騙去 黃樓白
醫生的兒子 沈希放
性 那一天 笑我
經理吾愛 沈求吾
這口中的可憐 僧亞己
也是他們的罪嗎？
通信 劍雲 容
鄉村改革的動機（二） 沈選千
（附告）二三期再版已出
定價 每冊大洋二角，實售二角一分。全年十二冊大洋二元，寄費一角二分，半年六冊一元一角，寄費一角二分。日本加倍，歐美各國加二倍。
代售處 本外埠各大書坊均有
總發行所 上海交通路九八號 新民圖書館

影印原禮書居叢書預約

影印拜經樓叢書預約

影印守山閣叢書預約

金壺影印墨海出版

[illegible]

覺悟

民國日報　中華民國十一年三月十四日　星期二　第四張一　[illegible]

專載

●香港海員最後的勝利

建時

震動世界的香港海員罷工風潮，於本月五日完全解決，結果方海員面全勝。這回工潮，從一月十二日起，到三月五日止，共五十三天。起初不過要求加薪，因船東方面不肯答應；港政府又一味高壓，命令解散海員工會；各方面調停無效；這種情形，想大家都已知道，不必多述。我現在只將這幾天來耳聞目見的事情，約略寫在下面：

二月二十八日，西餐工人一律罷工，華人各餐館，都貼『今日西餐未便』的告白。港政府知道這許多工人就要到省，——即廣州——就停止廣九火車。下午雖開過一次車，但須到總警署領取執照，方准搭車。又有幾家酒店工人罷工，沒有食物可買；餅乾罐詰等乘機起價，人心漸漸恐慌。

三月一日，形勢更加緊迫。肉業、茶居、酒樓、食物館、燒臘、西人傭婦等各業，繼續罷工。港政府布告：要搭車到省的，須先備相片兩張，仍須到警署領取執照。領照的十分擁擠；辦執照的只有兩個書記，每天只發幾十張。到上海或他處的，也要相片執照，不過不像到省的多方盤詰。電報局要檢查電報，港督宣布戒嚴。

二日，盛傳今日全港罷市，後來雖然沒有實行，但街上蕭條異常。有幾個人因為不肯罷工，被人行刺，人心愈加恐慌。

三日，西報館、牛奶公司、車衣、派電報等各工人，繼續罷工。到警署領護照出境的，愈加擁擠。沙田有工人一千多人，沒有護照要搭車，竟被英兵搶斃三人，傷四五人。省城英領事，海員代表四人同省長代表，先後搭車來港，預備開船東海員大會，彼此直接磋商。

四日，天雨，街上行人極少，顯出一種悽慘景象。各商店關門的雖不多，但都沒有營業。船東各代表、船員代表、省長代表、英領事、廣東全省商會聯合會代表，在本港大會堂會議，大致妥洽，不過因海員恢復原有職位問題，還沒有完全解決。

五日，大會堂會議，直至下午七時五十分始行完全解決，五方面簽字。內容要求九條件完全承認。像(一)恢復中華海員工業聯合總會；(二)允許加新；華人內河船中國大輪船加三，省港澳輪船加二，英人公司內河船加二，沿岸出海船加二，來往渣華輪船加一五；及無故不得加罪工人等等。結果可算極為完滿。現在將海員代表僉單錄下：

『公啓者：本會同人代表，連日在大會堂與中西船東磋商一切，現本日下午將各件完全議妥，雙方署名為據，凡我同人，預備復業為盼！中華海員工業聯合總會代表翟漢奇林偉民盧俊文陸常吉等啓　一九二二年三月五號』

六日，機器、木樣、電器、輪船司機、沙模、電車、造船七家工會，繼續罷工。其故因為他們於四日聯銜通告政府和船東，請於四十八點鐘內將海員提出的條件完全解決，否則與各工團一致行動。但到了昨天下午，大會議還沒有完全解決消息，所以他們就宣布准六日一律罷工待決。今天街上電車、人力車、摩托車、山上山頂電車、轎，一律停止。有人說：『這不是罷工，是慶祝罷工勝利！』聽說昨天會議如不解決，水車會——即救火會——也想罷工，洋房失火，就沒有人去救，更是不得了。可知罷工風潮解決後，還有餘勇可賈！德輔道中，——即海員工會所在——從上午十點鐘起，聚集了許許多多人，因為港政府要將『中華海員工業聯合總會』招牌送來。等到下午三點零五分，招牌果然來了。上中環荷里活道堅道等處各商家，大放鞭炮，弄得街道中烟霧迷漫。後來知道共放去鞭炮二萬多元，鞭炮店竟至無貨可買。家家掛起五色國旗，其時萬頭攢動，有揚帽子的，有揮手巾的，有狂呼的，有拍手的，佐以悲壯的軍樂。我雜在衆人中目覩大衆狂熱的感情，看看中華海員工會的招牌，一時也笑不出來，反不知不覺下一點熱淚，隨着衆人大拍其手。這時的人，將香港最闊的德輔道中，擠得水洩不通，但秩序卻非常之好，除狂呼拍手外，沒有踰越範圍的事情。這個熱鬧，從上午十點鐘到下午五點鐘始散。

七日，下午，華民政務司又恢復從前命令解散的同德工會、集賢卸貨工會、海陸理貨員工會。從前因罷工嫌疑拘留的工人，一律釋放。今晚恢復的時候，街上工人極多，仍放鞭炮。今晚有三艘輪船開行到省，一艘到九江甘竹，潮州上海的輪船定九日開行。

我記工潮至此，可告終止；但是還有與此事有關係的：(一)是新政府廢止罷工刑律案；(二)是英兵槍斃工人案。

一、新政府廢止罷工刑律案　總統因為同盟罷工，不能認為犯罪，所以要廢止罷工刑律，現在將致國會的咨文錄下：

『為咨請事：近今世界各國，勞動問題，日益緊張，各種業務工人，並無其他犯罪行為而規定處刑者，即前俄帝國刑法及日本現行刑法亦無之。可見世界各國，皆不認同盟罷工為犯罪。其認為犯罪者，獨吾國暫行新刑律而已。查該律第十六章妨害秩序罪第二百二十四條條文如下：『從事同一業務之工人同盟罷工者，首謀處四等以下有期徒刑拘役或三百元以下罰金；餘人處拘役或三十元以下罰金，聚衆為強暴脅迫或將為者，依第一百六十四條至第一百六十七條之例處斷。』此條除第二項已於及其他犯罪各該條，已有規定，無庸重複外；其不合之理由有四。第一、不合刑法主義；近今世界各國刑法，皆取人道主義，無取資本主義者；此條極端保護資本家，以經濟之壓迫，猶以為未足，又濟之以政治之壓迫，使勞動者對於資本家無敢抵抗，並不得主張自身之利益，實屬違反人道。第二、不合犯罪觀念；犯罪之意義，本以侵害公私法益為成立之要素；同盟罷工，不過為工人之自衞行為，並無侵害資本家之事，苟能謹守秩序，即亦無侵害國家之事，自不得認為犯罪；此條對於同盟罷工即處刑，實屬違反理法。第三、不合世界刑法通例；世界各國刑法，漸趨大同，雖處罰之輕重，不無差別，而罰與不罰，極端反對者殆無之；同盟罷工，在無論東西各國，均不處刑；此條獨加刑罰制裁，實屬違反通例。第四、不合時勢趨向；國家之刑法，必須適合時勢趨向，始能合於人心，而又協於事實；現在社會經濟困難，勞動者艱於生活，是以罷工之事，風起雲湧，其甚者合一地方全體工人共同罷工，或聯合他處與之響應，故雖欲處罰，亦不可能；且愈處罰，則消極之抵抗愈甚；此條不論首謀餘人，概處以刑，實屬違反事實。據上理由，暫行新刑律第二百二十四條，應即廢止。其第二項之規定，已見第八章騷擾罪名條，亦無庸重複規定。相應咨請貴會議決咨復，以憑公布。此咨國會非常會議。孫文　伍廷芳代行。中華民國十一年三月　日。』

戲劇第二卷第一號要目

南京籌振遊藝大會試演工場主照片　中國劇天然的革命趨勢　近代劇和世界思潮　近代劇大觀(續)　創作—孔雀東南飛　評五勤上海時髦戲　病床中的冥想　紐約劇第一記 [illegible]

每冊售大洋三角　北京晨報社　上海泰東書局總發行　各省及本埠大書莊均代派

學藝雜誌第三卷第八號要目　十一年二月二十八日出版

[illegible]

總發行處　上海商務印書館　每冊二角　郵費每冊二分

『今日』第一卷第二號要目　(十一年三月十五日出版)

勞動者當權　胡南湖
紀念馬克思—勞動者的剩餘價值研究　鄺摩漢
馬克斯學說與無產階級革命的關係　彭守樸
社會主義的未來國　王中君
來布尼斯的哲學研究(續)　王中君
農夫之死
我的朋友

總發行所北京新知書社

銀價之研究出版　學術研究會叢書第三冊　邵金鐸著

是書為…… [illegible]

總發行所上海法租界貝勒路同益里第四號學術研究會叢書部

，就是表現希臘思想底最顯著的一面的，是自然主義。否定天國，破壞神的思想，實在在近代史上，是基督教思潮所受的最大打擊。

是，無論如何從現在回想起來，自然主義底功過全然在於破壞的方面。排斥羅曼時代底空漠的夢似的理想，覺醒那徒然憧憬於天國的人而為最近的肉的現世主義開路，只這是自然主義底功績。至於成為自然主義根底的唯物觀，到底不過是帶着末路的悲哀那種色彩的消極的東西。這唯物觀廢去便成了最近的樂天的新理想主義，表現真的積極的建設的努力時代。我相信靈肉合一的異教思潮能得全勝就是最近的傾向。(未完)

詩歌

●家居——十一年寒假

裴村

一

從母親底愛裏照來，
我這是天國裏的皇！
從前被「我」虐待過的，
真有些對不起「你」呵！

二

人類尊貴的夢幻，
早已被烟霧消散了；
一個被虐待的小孩底哭聲，
從窗外不絕地刺到我底心中，
眼淚把開着的書冊打濕了！

三

一片豬肉放到口裏，
兩唇便嚇得發抖了；
從此沒有希望，
將生命去換生命的生活！

四

受不慣家裏的噓寵，
到死一般的田野來閒散，
老鷄呱呱地欄頭喚着，
又是匆匆地頭回去！

五

山和山的背貼着；
水和水的手携着；
農人想節儉工作的時間，
便伸長了從此村到彼村的路程，
將田野包圍着鄉村！

六

想多收幾粒穀，
將路都掘得走不來了！

七

已不是沒見解的人，
常是這樣開行無度，
要眼見「你」嗆著呵！

八

一個朋友給我的信裏說：
「此刻家裏所預備的，
都為着口吃！」
青年人真有些餓了！

●天職

劉巧鳳　三·三·寄自杭州

養男育女，
奉姑侍夫，
這是天職。
○
燒茶煮飯，
揩桌掃地，
這是天職。
○
這也是天職，
那也是天職，
除了家庭以外的一切，
無一非天職。
○
哦！原來天職是上帝指定的！

經過了這千萬年，
沒有一個硬頭兒，
反對，改革。
○
哼！物質變動了，
社會進化了，
那怕上帝指定的天職，
也要動搖了。

三·七·上虞虞西女校·

小說

●別一個世界

VG

昨夜我夢着到別一個世界游歷：

那個世界真不差，人們都不曉得有煩惱的一回事，他們都笑嘻嘻地過活。

那個世界有西瓜樣的大小，中央隔着一條長長的小河，他們都叫做樂河；有一個老人告訴我說是有三丈三尺的長，兩邊還有無數的支流。

樂河底一邊都住着男子，別一邊都住着女子。有一個青年的男子跑到樂河裏去洗脚，對岸有一個青年的女子站着。他們無意地交錯了視綫，那女子就受了孕。過了些時，那女子生下了一個男的嬰孩。當這個男嬰孩長大到十五歲的時候，他底眼前又忽然生出了一條小河，離隔了女子；他又笑嘻嘻地過活。這條小河，稱為小樂河。

我看了正覺得奇怪，那個老人就告訴我說是樂河底底下滿沉着煩惱呢！

二二年三月七日一時

通信

●提倡平民教育的實例

力子，

我們校裏在去年有幾個同學，發起了一個青年自覺會。這個會底宗旨，是在提倡平民教育；和惡社會奮鬥，發揚人道之光。到了現在，這個會的同志一天多一天，便倡辦了一個義務學校，附近貧家子弟報名的極多，教員都是我們校裏同學做的，規模亦由簡而完善。功課分國文、筆算、珠算、常識四門。一切課業用品，不論書、紙、筆、墨、硯、石板、算盤等，都由校中供給。貧家子弟入學可不費半文。經費全由會中同人募集。據我看來，這種學校確是提倡平民教育的好法子。我希望學校都照這個方法來實行，這是絕沒有什麼妨礙的。就是不在學校的覺悟諸君們，也可照這個法子，自己設一義務學校，亦是救平民的困苦。希望你把這消息登在「覺悟」欄，喚起大家注意平民教育的同情。

鈞培於浦東中學　十一·三·十一·

隨感錄

△四個字　芝軒告我一段故事。某學校請人題一匾額，那人寫了「富貴壽考」四字。學校方面頗覺奇怪；那人說，現在學校收費這樣多，學生生活程度這樣高，不是富家子弟能來讀書嗎？富與貴原是連屬的字，學生都稱少爺，可見不但有錢，更是貴冑。由幼稚園而初小，而高小，而中學，而大學，而大學院，都有一定的年限，學生有了錢有了勢，再要有壽不怕不成人才。考，更是現在學校第一大事，入學有考，升學有考，畢業有考，得學位有考，假使沒有考，怕就沒人讀書了。我用這四個字贈你們，是最切當的。

此外，我又聽見上海有人用四個字分贈四個高級學校。那四個字是甚麼？我不忍寫出，卻又不忍不寫出，原來是「嫖賭吃着」四字！

言者無罪，聞者足戒，智識階級中堅的學生們多用些自省的工夫罷！

力子

這是罷工聲中的福音！ 現在國會對於此案•已決定定期開會討論，函請總統府到時派員出席說明，以便議決•

一、英兵槍斃工人案 三月三日，沙面——！在九龍附近——有一千多工人要上車，那時港政府已宣布戒嚴，沒有人情紙的，不准搭車；所以英兵就上前阻止他，但工人一定要過去，英兵竟然放槍死了三個工人• 省長陳炯明要提出嚴重交涉；聽說港政府肯出每人卹金二千元，大約總不致如此了結罷！ 現在將陳省長的布告錄下：

『……英兵槍斃我國工人一案，本省長聞報，經即電飭寶安縣長深圳警察區長查明死者傷者姓名，尅日馳報，俾向英國政府提出交涉在案• 為此曉諭各工人知悉，須知英兵槍斃我國工人，本省長定必完全負責，向英國嚴重交涉• 我工人須知所留本省之西人，係在我國法律保護之下，且與此案完全無關，我工人萬不得加以仇視，別滋事端，是為至要•……』

這回海員罷工，以再接再厲的精神，同資本家和政府奮鬥，到底得了勝利• 我推求他成功的原因，不外下列幾種：

一、因為有工會的組織 香港廣州，隨便哪一種工人，都有工會• 這回海員罷工，像募捐集會等事，全由工會出面去辦，這實在是成功的一大原因• 廣州工界，設立工會有八十幾行，一年來罷工的有二十幾次，結果多很滿意• 看下表便知：

廣州一年來工界罷工統計表

名稱	罷工日期	結果	罷工人數
搭棚	五月廿二日	加二	二千五百人
炮竹	五月廿四日	加一五	八百五十人
油漆牌匾	五月廿二日	加二五	五百二十人
機器	五月廿六日	加三	三千四百人
茯苓	六月廿九日	失敗	三百五十人
茶葉	七月十二日	加二五	二千五百人
油業	八月七日	加三五	二千四百五十人
機織	八月十日	未決	三百四十人
茶居	八月十二日	加五	八千六百四十人
建築	八月十六日	加四	九千四百人
牛肉	八月十九日	加三五	七百二十人
陶瓷	十月一日	失敗	三百四十人
縫業	十月六日	加四	一千三百人
華履	十月二十日	未決	三千四百人
革履	十月廿八日	加四	三千二百人
洋服	十一月十一日	加三	六百二十人
車衣	十一月廿四日	加五	一千六百三十人
紙業	十二月十四日	未決	二千四百人
打包	十二月十二日	未決	一百五十人
鋸木	十二月九日	加五	一千四百二十人
理髮	十二月十六日	加四	二千四百三十人
排印	十二月廿三日	加四	三千四百人
洗衣	十一年一月二日	加三	六百二十人
酒業	一月七日	加二五	一千二百人
宰牛	一月十二日	加二	二百十人
白鐵	一月十三日	加三	一千二百二十人
木箱	一月廿九日	加四	一千三百二十人

一、因為有正當的指導 這回海員方面，廣州輿論界和新政府時時加以正當的指導，這是此間人所公認的，本月六日，廣州罷工團，在廣西會館開會，陳省長演說，有『工人因為生計困難不敷仰事俯蓄，以致提出加薪的要求，發生同盟罷工，這是中外工人普通的現象，……這回海員罷工，結果能夠雙方諒解，完美解決，使人不能不歡喜！各工人能夠嚴守法律，沒有不規則的舉動發現，尤足欽佩！……』他底演說很長，都是勉勵工人的話，同世間的不法政府貪官僚不知世界趨勢的，真有天淵之別！

一、因為有外界的幫助 海員在廣州時候，每天開銷要四千餘元，五十多天，共用去二十餘萬元，這數子多從資本家方面捐助而來，他們知道世界趨勢，竟能見義勇為，確是難得！ 幫助最大的，就是本港的幾個工會；他們因為船東的麻木不仁，港政府的一味高壓，激起公憤，總轄罷工；這種為人犧牲的熱誠更可欽佩！

神聖的勞工！ 你們只要團結起來，做有實力的準備，資本家總有屈服的一日；你們總得最後的勝利！

一一，三，八，在香港皇后大道中

科學

●科學概論(十六)

原著者 Prof J. A. Thomon
譯者 朱杏平 陳慶沅

羅因底分類法——亞力山大羅因教授 Prof. Alexander Rain 由非獨立的(或具體的)科學中分別出基本的(或抽象的)科學來；如此做去，不談他所用的名字，却得一個極明顯的進步• 很明白地，地理學，非獨立的科學之一，是引申的，繁複的，而且特別的；物理學(基本科學之一)就是獨立的，簡單的，而且普遍的•

根據於羅因，基本科學就是邏輯，算學，力學或機械的物理學，分子的物理學，化學，生物學，和心理學• 他說，「彼等中的每一個中，就有一部份明的現象，併起來，彼等就包含一切已知的現象，又其所示次序是由簡而繁由獨立的而至非獨立的次序，指出研究和進化底次序•」集合來說，「彼等包含世界上每種已知方法之定律，或是心理上的或是事實上的；又將此等定律排成次序極其利於研究•」

非獨立的科學包含礦物學，氣象學，地理學，植物學，動物學，方言學，和社會學——界說，中有一重要點就是「沒有一個包含著一些方法，除掉在基本科學中已經說明過的•」

第三 羅因建議第三類底實用科學 Practical Sciences，但在這見他底平時的清晰思想不甚顯著了• 因為他在一個極具伸縮性的稱類下，不但包含現在我們所稱為「應用科學」Applied Sciences，而且包含著想藝術像彫刻及其他美術學 Sub-Sciouces 如美學(實是心理學之一部)，且不談倫理學經濟學• 這第三類底用意是好的，但其所含，如弗賓特所指出的，實為「應造的」而且不調和的一種「團集」• 弗賓特又反對除開了形上學和神學，在一齊攻擊[illegible]

然而，孔德承認羅因的分類[illegible]步，比斯賓塞的好得多•[illegible]

批爾孫底分類法！——[illegible]的一個就是批爾孫教授在他底科學法程 Grammar of Science 中所發表的[illegible]區別方式」的抽象科學和[illegible]科學分開• 抽象科學包含邏輯和其他「方式的 Method cogicae」信條，又合算學及其他支派統計學亦在內•

具體科學包含(一)[illegible]的現象的，和(二)生物[illegible]象的• 批爾孫把物理的科學，那是講無機現象的 Precise and Synoptic 兩種，後者當前者常進時常減退• 天文學大部分為明顯的，大部分為要略的• 「在一方面，我們不但有一個事實底理性的分類，而且可以得著一個簡短的公式，如重力定律，可以[illegible]已經成功了，因為像小顆粒，造成一個觀念的機關以描寫天體變化• 在別一方面，我們許有也許沒有得著一個事實底完全的分類，然而我們確不會能造一觀念的機關以使我們得明白地預知將來•」

(一)物理的科學——那些講無機現象的——批爾孫分為以(各種)明顯的物理科學，會化成觀念機關的)•

以太底物理，例如講熱，講光，講電，講[illegible]

原子的物理，例如理論的化學，[illegible]

分子的物理，例如講電，音，水力學，光帶分析，結晶學，潮汐底理論，氣體底[illegible]

[illegible]

文藝

●文藝思潮論(十六)

日本 廚川白村 著　馥泉 譯

第四 思潮史底回顧(近世)

反抗以上的大勢而起的，是羅曼主義(Romanticism)•

[illegible]

上海亞東圖書館發行

胡適之先生譯 短篇小說 ■集中都是選擇最精，可為短篇範本的小說。後附胡先生所著『論短篇小說』一文。許多學校採用為教本了。 已經四版•

胡適之先生的 嘗試集 ■到北京以前的詩為第一集，以後的詩為第二集；在美國做的文言詩詞，刪剩若干首，合為去國集，印在後面作一個附錄。有再版自序一篇。新加入的詩。 已經再版•

每種每冊定價三角 (6)

諸君想研究真實的西洋畫麼？請購

劉海粟 最新繪的 鉛畫集 全五卷 合裝

本局出版的劉海粟鉛畫集，已經出了第四集了；他的作品，並且在日本展覽會得有佳評，今年六月，在上海作個人展覽會，所以很多人要求再版，現在改為一冊，全部五集合裝，用上等紙印刷，裝訂精美，是研究西洋畫的最大的參考書！

定價大洋一元　郵費國內五分　國外一角二分

總發行所上海西門白雲觀左近美術學校出版部